（第二隅）　（原簡配達）　（明治廿一年五月九日第三種郵便物認可）　昭和十一年六月二十日　臺灣日日新報　第一万三千六號　（金曜日）　（一）

臺灣日日新報

六月十日　夕刊　第一部二頁
（夕刊）
臺北市　臺北支局
基隆市　基隆支局
新竹市　新竹支局
臺中市　臺中支局
彰化市　彰化支局
嘉義市　嘉義支局
臺南市　臺南支局
高雄市　高雄支局
屏東市　屏東支局
花蓮港　花蓮港支局
大阪市　大阪支局
東京市　東京支局
（電話十三番）

〝近き將來に必ず〟責任內閣が出現

町田總裁の昨夜の演說

政策相容れざれば

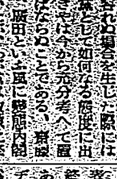

閣僚引揚も辭せず

【東京十一日發】町田民政黨總裁は十日九時の內會議において左の如き重大聲明を發表した

一、政黨內閣の確立は我國憲政發達の最高目標であり、我黨は常にこの目標に向つて邁進しつゝあるが、現內閣は超然內閣の本質を暴露し、政黨內閣の確立を阻害しつゝあるは遺憾である

二、我黨は現內閣の政策が我黨の主義政綱と相容れざる場合は、閣僚を引揚げ、或は進んで倒閣運動に出づることあるべし

三、我黨は現內閣の政策が我黨の主義政綱と相容れざる場合は、閣僚を引揚げ、或は進んで倒閣運動に出づることあるべし

四、我黨は現內閣の政策が我黨の主義政綱と相容れざる場合は、閣僚を引揚げ、或は進んで倒閣運動に出づることあるべし

五、我黨は現內閣の政策が我黨の主義政綱と相容れざる場合は、閣僚を引揚げ、或は進んで倒閣運動に出づることあるべし

六、我黨は現內閣の政策が我黨の主義政綱と相容れざる場合は、閣僚を引揚げ、或は進んで倒閣運動に出づることあるべし

七、我黨は現內閣の政策が我黨の主義政綱と相容れざる場合は、閣僚を引揚げ、或は進んで倒閣運動に出づることあるべし

八、我黨は現內閣の政策が我黨の主義政綱と相容れざる場合は、閣僚を引揚げ、或は進んで倒閣運動に出づることあるべし

九、我黨は現內閣の政策が我黨の主義政綱と相容れざる場合は、閣僚を引揚げ、或は進んで倒閣運動に出づることあるべし

十、我黨は現內閣の政策が我黨の主義政綱と相容れざる場合は、閣僚を引揚げ、或は進んで倒閣運動に出づることあるべし

十一、我黨は現內閣の政策が我黨の主義政綱と相容れざる場合は、閣僚を引揚げ、或は進んで倒閣運動に出づることあるべし

十二、我黨は現內閣の政策が我黨の主義政綱と相容れざる場合は、閣僚を引揚げ、或は進んで倒閣運動に出づることあるべし

十三、我黨は現內閣の政策が我黨の主義政綱と相容れざる場合は、閣僚を引揚げ、或は進んで倒閣運動に出づることあるべし

十四、我黨は現內閣の政策が我黨の主義政綱と相容れざる場合は、閣僚を引揚げ、或は進んで倒閣運動に出づることあるべし

十五、我黨は現內閣の政策が我黨の主義政綱と相容れざる場合は、閣僚を引揚げ、或は進んで倒閣運動に出づることあるべし

十六、我黨は現內閣の政策が我黨の主義政綱と相容れざる場合は、閣僚を引揚げ、或は進んで倒閣運動に出づることあるべし

十七、我黨は現內閣の政策が我黨の主義政綱と相容れざる場合は、閣僚を引揚げ、或は進んで倒閣運動に出づることあるべし

十八、我黨は現內閣の政策が我黨の主義政綱と相容れざる場合は、閣僚を引揚げ、或は進んで倒閣運動に出づることあるべし

十九、我黨は現內閣の政策が我黨の主義政綱と相容れざる場合は、閣僚を引揚げ、或は進んで倒閣運動に出づることあるべし

二十、我黨は現內閣の政策が我黨の主義政綱と相容れざる場合は、閣僚を引揚げ、或は進んで倒閣運動に出づることあるべし

二十一、我黨は現內閣の政策が我黨の主義政綱と相容れざる場合は、閣僚を引揚げ、或は進んで倒閣運動に出づることあるべし

二十二、我黨は現內閣の政策が我黨の主義政綱と相容れざる場合は、閣僚を引揚げ、或は進んで倒閣運動に出づることあるべし

二十三、我黨は現內閣の政策が我黨の主義政綱と相容れざる場合は、閣僚を引揚げ、或は進んで倒閣運動に出づることあるべし

二十四、我黨は現內閣の政策が我黨の主義政綱と相容れざる場合は、閣僚を引揚げ、或は進んで倒閣運動に出づることあるべし

二十五、我黨は現內閣の政策が我黨の主義政綱と相容れざる場合は、閣僚を引揚げ、或は進んで倒閣運動に出づることあるべし

二十六、我黨は現內閣の政策が我黨の主義政綱と相容れざる場合は、閣僚を引揚げ、或は進んで倒閣運動に出づることあるべし

二十七、我黨は現內閣の政策が我黨の主義政綱と相容れざる場合は、閣僚を引揚げ、或は進んで倒閣運動に出づることあるべし

二十八、我黨は現內閣の政策が我黨の主義政綱と相容れざる場合は、閣僚を引揚げ、或は進んで倒閣運動に出づることあるべし

二十九、我黨は現內閣の政策が我黨の主義政綱と相容れざる場合は、閣僚を引揚げ、或は進んで倒閣運動に出づることあるべし

三十、我黨は現內閣の政策が我黨の主義政綱と相容れざる場合は、閣僚を引揚げ、或は進んで倒閣運動に出づることあるべし

三十一、我黨は現內閣の政策が我黨の主義政綱と相容れざる場合は、閣僚を引揚げ、或は進んで倒閣運動に出づることあるべし

三十二、我黨は現內閣の政策が我黨の主義政綱と相容れざる場合は、閣僚を引揚げ、或は進んで倒閣運動に出づることあるべし

三十三、我黨は現內閣の政策が我黨の主義政綱と相容れざる場合は、閣僚を引揚げ、或は進んで倒閣運動に出づることあるべし

三十四、我黨は現內閣の政策が我黨の主義政綱と相容れざる場合は、閣僚を引揚げ、或は進んで倒閣運動に出づることあるべし

三十五、我黨は現內閣の政策が我黨の主義政綱と相容れざる場合は、閣僚を引揚げ、或は進んで倒閣運動に出づることあるべし

三十六、我黨は現內閣の政策が我黨の主義政綱と相容れざる場合は、閣僚を引揚げ、或は進んで倒閣運動に出づることあるべし

三十七、我黨は現內閣の政策が我黨の主義政綱と相容れざる場合は、閣僚を引揚げ、或は進んで倒閣運動に出づることあるべし

三十八、我黨は現內閣の政策が我黨の主義政綱と相容れざる場合は、閣僚を引揚げ、或は進んで倒閣運動に出づることあるべし

三十九、我黨は現內閣の政策が我黨の主義政綱と相容れざる場合は、閣僚を引揚げ、或は進んで倒閣運動に出づることあるべし

四十、我黨は現內閣の政策が我黨の主義政綱と相容れざる場合は、閣僚を引揚げ、或は進んで倒閣運動に出づることあるべし

四十一、我黨は現內閣の政策が我黨の主義政綱と相容れざる場合は、閣僚を引揚げ、或は進んで倒閣運動に出づることあるべし

四十二、我黨は現內閣の政策が我黨の主義政綱と相容れざる場合は、閣僚を引揚げ、或は進んで倒閣運動に出づることあるべし

四十三、我黨は現內閣の政策が我黨の主義政綱と相容れざる場合は、閣僚を引揚げ、或は進んで倒閣運動に出づることあるべし

四十四、我黨は現內閣の政策が我黨の主義政綱と相容れざる場合は、閣僚を引揚げ、或は進んで倒閣運動に出づることあるべし

四十五、我黨は現內閣の政策が我黨の主義政綱と相容れざる場合は、閣僚を引揚げ、或は進んで倒閣運動に出づることあるべし

四十六、我黨は現內閣の政策が我黨の主義政綱と相容れざる場合は、閣僚を引揚げ、或は進んで倒閣運動に出づることあるべし

四十七、我黨は現內閣の政策が我黨の主義政綱と相容れざる場合は、閣僚を引揚げ、或は進んで倒閣運動に出づることあるべし

四十八、我黨は現內閣の政策が我黨の主義政綱と相容れざる場合は、閣僚を引揚げ、或は進んで倒閣運動に出づることあるべし

四十九、我黨は現內閣の政策が我黨の主義政綱と相容れざる場合は、閣僚を引揚げ、或は進んで倒閣運動に出づることあるべし

五十、我黨は現內閣の政策が我黨の主義政綱と相容れざる場合は、閣僚を引揚げ、或は進んで倒閣運動に出づることあるべし

五十一、我黨は現內閣の政策が我黨の主義政綱と相容れざる場合は、閣僚を引揚げ、或は進んで倒閣運動に出づることあるべし

五十二、我黨は現內閣の政策が我黨の主義政綱と相容れざる場合は、閣僚を引揚げ、或は進んで倒閣運動に出づることあるべし

五十三、我黨は現內閣の政策が我黨の主義政綱と相容れざる場合は、閣僚を引揚げ、或は進んで倒閣運動に出づることあるべし

五十四、我黨は現內閣の政策が我黨の主義政綱と相容れざる場合は、閣僚を引揚げ、或は進んで倒閣運動に出づることあるべし

五十五、我黨は現內閣の政策が我黨の主義政綱と相容れざる場合は、閣僚を引揚げ、或は進んで倒閣運動に出づることあるべし

五十六、我黨は現內閣の政策が我黨の主義政綱と相容れざる場合は、閣僚を引揚げ、或は進んで倒閣運動に出づることあるべし

五十七、我黨は現內閣の政策が我黨の主義政綱と相容れざる場合は、閣僚を引揚げ、或は進んで倒閣運動に出づることあるべし

五十八、我黨は現內閣の政策が我黨の主義政綱と相容れざる場合は、閣僚を引揚げ、或は進んで倒閣運動に出づることあるべし

五十九、我黨は現內閣の政策が我黨の主義政綱と相容れざる場合は、閣僚を引揚げ、或は進んで倒閣運動に出づることあるべし

六十、我黨は現內閣の政策が我黨の主義政綱と相容れざる場合は、閣僚を引揚げ、或は進んで倒閣運動に出づることあるべし

六十一、我黨は現內閣の政策が我黨の主義政綱と相容れざる場合は、閣僚を引揚げ、或は進んで倒閣運動に出づることあるべし

六十二、我黨は現內閣の政策が我黨の主義政綱と相容れざる場合は、閣僚を引揚げ、或は進んで倒閣運動に出づることあるべし

六十三、我黨は現內閣の政策が我黨の主義政綱と相容れざる場合は、閣僚を引揚げ、或は進んで倒閣運動に出づることあるべし

六十四、我黨は現內閣の政策が我黨の主義政綱と相容れざる場合は、閣僚を引揚げ、或は進んで倒閣運動に出づることあるべし

六十五、我黨は現內閣の政策が我黨の主義政綱と相容れざる場合は、閣僚を引揚げ、或は進んで倒閣運動に出づることあるべし

六十六、我黨は現內閣の政策が我黨の主義政綱と相容れざる場合は、閣僚を引揚げ、或は進んで倒閣運動に出づることあるべし

六十七、我黨は現內閣の政策が我黨の主義政綱と相容れざる場合は、閣僚を引揚げ、或は進んで倒閣運動に出づることあるべし

六十八、我黨は現內閣の政策が我黨の主義政綱と相容れざる場合は、閣僚を引揚げ、或は進んで倒閣運動に出づることあるべし

六十九、我黨は現內閣の政策が我黨の主義政綱と相容れざる場合は、閣僚を引揚げ、或は進んで倒閣運動に出づることあるべし

七十、我黨は現內閣の政策が我黨の主義政綱と相容れざる場合は、閣僚を引揚げ、或は進んで倒閣運動に出づることあるべし

七十一、我黨は現內閣の政策が我黨の主義政綱と相容れざる場合は、閣僚を引揚げ、或は進んで倒閣運動に出づることあるべし

七十二、我黨は現內閣の政策が我黨の主義政綱と相容れざる場合は、閣僚を引揚げ、或は進んで倒閣運動に出づることあるべし

七十三、我黨は現內閣の政策が我黨の主義政綱と相容れざる場合は、閣僚を引揚げ、或は進んで倒閣運動に出づることあるべし

七十四、我黨は現內閣の政策が我黨の主義政綱と相容れざる場合は、閣僚を引揚げ、或は進んで倒閣運動に出づることあるべし

七十五、我黨は現內閣の政策が我黨の主義政綱と相容れざる場合は、閣僚を引揚げ、或は進んで倒閣運動に出づることあるべし

七十六、我黨は現內閣の政策が我黨の主義政綱と相容れざる場合は、閣僚を引揚げ、或は進んで倒閣運動に出づることあるべし

七十七、我黨は現內閣の政策が我黨の主義政綱と相容れざる場合は、閣僚を引揚げ、或は進んで倒閣運動に出づることあるべし

七十八、我黨は現內閣の政策が我黨の主義政綱と相容れざる場合は、閣僚を引揚げ、或は進んで倒閣運動に出づることあるべし

七十九、我黨は現內閣の政策が我黨の主義政綱と相容れざる場合は、閣僚を引揚げ、或は進んで倒閣運動に出づることあるべし

八十、我黨は現內閣の政策が我黨の主義政綱と相容れざる場合は、閣僚を引揚げ、或は進んで倒閣運動に出づることあるべし

八十一、我黨は現內閣の政策が我黨の主義政綱と相容れざる場合は、閣僚を引揚げ、或は進んで倒閣運動に出づることあるべし

八十二、我黨は現內閣の政策が我黨の主義政綱と相容れざる場合は、閣僚を引揚げ、或は進んで倒閣運動に出づることあるべし

八十三、我黨は現內閣の政策が我黨の主義政綱と相容れざる場合は、閣僚を引揚げ、或は進んで倒閣運動に出づることあるべし

八十四、我黨は現內閣の政策が我黨の主義政綱と相容れざる場合は、閣僚を引揚げ、或は進んで倒閣運動に出づることあるべし

八十五、我黨は現內閣の政策が我黨の主義政綱と相容れざる場合は、閣僚を引揚げ、或は進んで倒閣運動に出づることあるべし

八十六、我黨は現內閣の政策が我黨の主義政綱と相容れざる場合は、閣僚を引揚げ、或は進んで倒閣運動に出づることあるべし

八十七、我黨は現內閣の政策が我黨の主義政綱と相容れざる場合は、閣僚を引揚げ、或は進んで倒閣運動に出づることあるべし

八十八、我黨は現內閣の政策が我黨の主義政綱と相容れざる場合は、閣僚を引揚げ、或は進んで倒閣運動に出づることあるべし

八十九、我黨は現內閣の政策が我黨の主義政綱と相容れざる場合は、閣僚を引揚げ、或は進んで倒閣運動に出づることあるべし

九十、我黨は現內閣の政策が我黨の主義政綱と相容れざる場合は、閣僚を引揚げ、或は進んで倒閣運動に出づることあるべし

九十一、我黨は現內閣の政策が我黨の主義政綱と相容れざる場合は、閣僚を引揚げ、或は進んで倒閣運動に出づることあるべし

九十二、我黨は現內閣の政策が我黨の主義政綱と相容れざる場合は、閣僚を引揚げ、或は進んで倒閣運動に出づることあるべし

九十三、我黨は現內閣の政策が我黨の主義政綱と相容れざる場合は、閣僚を引揚げ、或は進んで倒閣運動に出づることあるべし

九十四、我黨は現內閣の政策が我黨の主義政綱と相容れざる場合は、閣僚を引揚げ、或は進んで倒閣運動に出づることあるべし

九十五、我黨は現內閣の政策が我黨の主義政綱と相容れざる場合は、閣僚を引揚げ、或は進んで倒閣運動に出づることあるべし

九十六、我黨は現內閣の政策が我黨の主義政綱と相容れざる場合は、閣僚を引揚げ、或は進んで倒閣運動に出づることあるべし

九十七、我黨は現內閣の政策が我黨の主義政綱と相容れざる場合は、閣僚を引揚げ、或は進んで倒閣運動に出づることあるべし

九十八、我黨は現內閣の政策が我黨の主義政綱と相容れざる場合は、閣僚を引揚げ、或は進んで倒閣運動に出づることあるべし

九十九、我黨は現內閣の政策が我黨の主義政綱と相容れざる場合は、閣僚を引揚げ、或は進んで倒閣運動に出づることあるべし

百、我黨は現內閣の政策が我黨の主義政綱と相容れざる場合は、閣僚を引揚げ、或は進んで倒閣運動に出づることあるべし

百一、我黨は現內閣の政策が我黨の主義政綱と相容れざる場合は、閣僚を引揚げ、或は進んで倒閣運動に出づることあるべし

百二、我黨は現內閣の政策が我黨の主義政綱と相容れざる場合は、閣僚を引揚げ、或は進んで倒閣運動に出づることあるべし

百三、我黨は現內閣の政策が我黨の主義政綱と相容れざる場合は、閣僚を引揚げ、或は進んで倒閣運動に出づることあるべし

百四、我黨は現內閣の政策が我黨の主義政綱と相容れざる場合は、閣僚を引揚げ、或は進んで倒閣運動に出づることあるべし

百五、我黨は現內閣の政策が我黨の主義政綱と相容れざる場合は、閣僚を引揚げ、或は進んで倒閣運動に出づることあるべし

百六、我黨は現內閣の政策が我黨の主義政綱と相容れざる場合は、閣僚を引揚げ、或は進んで倒閣運動に出づることあるべし

百七、我黨は現內閣の政策が我黨の主義政綱と相容れざる場合は、閣僚を引揚げ、或は進んで倒閣運動に出づることあるべし

百八、我黨は現內閣の政策が我黨の主義政綱と相容れざる場合は、閣僚を引揚げ、或は進んで倒閣運動に出づることあるべし

百九、我黨は現內閣の政策が我黨の主義政綱と相容れざる場合は、閣僚を引揚げ、或は進んで倒閣運動に出づることあるべし

百十、我黨は現內閣の政策が我黨の主義政綱と相容れざる場合は、閣僚を引揚げ、或は進んで倒閣運動に出づることあるべし

百十一、我黨は現內閣の政策が我黨の主義政綱と相容れざる場合は、閣僚を引揚げ、或は進んで倒閣運動に出づることあるべし

百十二、我黨は現內閣の政策が我黨の主義政綱と相容れざる場合は、閣僚を引揚げ、或は進んで倒閣運動に出づることあるべし

百十三、我黨は現內閣の政策が我黨の主義政綱と相容れざる場合は、閣僚を引揚げ、或は進んで倒閣運動に出づることあるべし

百十四、我黨は現內閣の政策が我黨の主義政綱と相容れざる場合は、閣僚を引揚げ、或は進んで倒閣運動に出づることあるべし

百十五、我黨は現內閣の政策が我黨の主義政綱と相容れざる場合は、閣僚を引揚げ、或は進んで倒閣運動に出づることあるべし

百十六、我黨は現內閣の政策が我黨の主義政綱と相容れざる場合は、閣僚を引揚げ、或は進んで倒閣運動に出づることあるべし

百十七、我黨は現內閣の政策が我黨の主義政綱と相容れざる場合は、閣僚を引揚げ、或は進んで倒閣運動に出づることあるべし

百十八、我黨は現內閣の政策が我黨の主義政綱と相容れざる場合は、閣僚を引揚げ、或は進んで倒閣運動に出づることあるべし

百十九、我黨は現內閣の政策が我黨の主義政綱と相容れざる場合は、閣僚を引揚げ、或は進んで倒閣運動に出づることあるべし

百二十、我黨は現內閣の政策が我黨の主義政綱と相容れざる場合は、閣僚を引揚げ、或は進んで倒閣運動に出づることあるべし

百二十一、我黨は現內閣の政策が我黨の主義政綱と相容れざる場合は、閣僚を引揚げ、或は進んで倒閣運動に出づることあるべし

百二十二、我黨は現內閣の政策が我黨の主義政綱と相容れざる場合は、閣僚を引揚げ、或は進んで倒閣運動に出づることあるべし

百二十三、我黨は現內閣の政策が我黨の主義政綱と相容れざる場合は、閣僚を引揚げ、或は進んで倒閣運動に出づることあるべし

百二十四、我黨は現內閣の政策が我黨の主義政綱と相容れざる場合は、閣僚を引揚げ、或は進んで倒閣運動に出づることあるべし

百二十五、我黨は現內閣の政策が我黨の主義政綱と相容れざる場合は、閣僚を引揚げ、或は進んで倒閣運動に出づることあるべし

百二十六、我黨は現內閣の政策が我黨の主義政綱と相容れざる場合は、閣僚を引揚げ、或は進んで倒閣運動に出づることあるべし

百二十七、我黨は現內閣の政策が我黨の主義政綱と相容れざる場合は、閣僚を引揚げ、或は進んで倒閣運動に出づることあるべし

百二十八、我黨は現內閣の政策が我黨の主義政綱と相容れざる場合は、閣僚を引揚げ、或は進んで倒閣運動に出づることあるべし

百二十九、我黨は現內閣の政策が我黨の主義政綱と相容れざる場合は、閣僚を引揚げ、或は進んで倒閣運動に出づることあるべし

百三十、我黨は現內閣の政策が我黨の主義政綱と相容れざる場合は、閣僚を引揚げ、或は進んで倒閣運動に出づることあるべし

百三十一、我黨は現內閣の政策が我黨の主義政綱と相容れざる場合は、閣僚を引揚げ、或は進んで倒閣運動に出づることあるべし

百三十二、我黨は現內閣の政策が我黨の主義政綱と相容れざる場合は、閣僚を引揚げ、或は進んで倒閣運動に出づることあるべし

百三十三、我黨は現內閣の政策が我黨の主義政綱と相容れざる場合は、閣僚を引揚げ、或は進んで倒閣運動に出づることあるべし

百三十四、我黨は現內閣の政策が我黨の主義政綱と相容れざる場合は、閣僚を引揚げ、或は進んで倒閣運動に出づることあるべし

百三十五、我黨は現內閣の政策が我黨の主義政綱と相容れざる場合は、閣僚を引揚げ、或は進んで倒閣運動に出づることあるべし

百三十六、我黨は現內閣の政策が我黨の主義政綱と相容れざる場合は、閣僚を引揚げ、或は進んで倒閣運動に出づることあるべし

百三十七、我黨は現內閣の政策が我黨の主義政綱と相容れざる場合は、閣僚を引揚げ、或は進んで倒閣運動に出づることあるべし

百三十八、我黨は現內閣の政策が我黨の主義政綱と相容れざる場合は、閣僚を引揚げ、或は進んで倒閣運動に出づることあるべし

百三十九、我黨は現內閣の政策が我黨の主義政綱と相容れざる場合は、閣僚を引揚げ、或は進んで倒閣運動に出づることあるべし

百四十、我黨は現內閣の政策が我黨の主義政綱と相容れざる場合は、閣僚を引揚げ、或は進んで倒閣運動に出づることあるべし

百四十一、我黨は現內閣の政策が我黨の主義政綱と相容れざる場合は、閣僚を引揚げ、或は進んで倒閣運動に出づることあるべし

百四十二、我黨は現內閣の政策が我黨の主義政綱と相容れざる場合は、閣僚を引揚げ、或は進んで倒閣運動に出づることあるべし

百四十三、我黨は現內閣の政策が我黨の主義政綱と相容れざる場合は、閣僚を引揚げ、或は進んで倒閣運動に出づることあるべし

百四十四、我黨は現內閣の政策が我黨の主義政綱と相容れざる場合は、閣僚を引揚げ、或は進んで倒閣運動に出づることあるべし

百四十五、我黨は現內閣の政策が我黨の主義政綱と相容れざる場合は、閣僚を引揚げ、或は進んで倒閣運動に出づることあるべし

百四十六、我黨は現內閣の政策が我黨の主義政綱と相容れざる場合は、閣僚を引揚げ、或は進んで倒閣運動に出づることあるべし

百四十七、我黨は現內閣の政策が我黨の主義政綱と相容れざる場合は、閣僚を引揚げ、或は進んで倒閣運動に出づることあるべし

百四十八、我黨は現內閣の政策が我黨の主義政綱と相容れざる場合は、閣僚を引揚げ、或は進んで倒閣運動に出づることあるべし

百四十九、我黨は現內閣の政策が我黨の主義政綱と相容れざる場合は、閣僚を引揚げ、或は進んで倒閣運動に出づることあるべし

百五十、我黨は現內閣の政策が我黨の主義政綱と相容れざる場合は、閣僚を引揚げ、或は進んで倒閣運動に出づることあるべし

百五十一、我黨は現內閣の政策が我黨の主義政綱と相容れざる場合は、閣僚を引揚げ、或は進んで倒閣運動に出づることあるべし

百五十二、我黨は現內閣の政策が我黨の主義政綱と相容れざる場合は、閣僚を引揚げ、或は進んで倒閣運動に出づることあるべし

百五十三、我黨は現內閣の政策が我黨の主義政綱と相容れざる場合は、閣僚を引揚げ、或は進んで倒閣運動に出づることあるべし

百五十四、我黨は現內閣の政策が我黨の主義政綱と相容れざる場合は、閣僚を引揚げ、或は進んで倒閣運動に出づることあるべし

百五十五、我黨は現內閣の政策が我黨の主義政綱と相容れざる場合は、閣僚を引揚げ、或は進んで倒閣運動に出づることあるべし

百五十六、我黨は現內閣の政策が我黨の主義政綱と相容れざる場合は、閣僚を引揚げ、或は進んで倒閣運動に出づることあるべし

百五十七、我黨は現內閣の政策が我黨の主義政綱と相容れざる場合は、閣僚を引揚げ、或は進んで倒閣運動に出づることあるべし

百五十八、我黨は現內閣の政策が我黨の主義政綱と相容れざる場合は、閣僚を引揚げ、或は進んで倒閣運動に出づることあるべし

百五十九、我黨は現內閣の政策が我黨の主義政綱と相容れざる場合は、閣僚を引揚げ、或は進んで倒閣運動に出づることあるべし

百六十、我黨は現內閣の政策が我黨の主義政綱と相容れざる場合は、閣僚を引揚げ、或は進んで倒閣運動に出づることあるべし

百六十一、我黨は現內閣の政策が我黨の主義政綱と相容れざる場合は、閣僚を引揚げ、或は進んで倒閣運動に出づることあるべし

百六十二、我黨は現內閣の政策が我黨の主義政綱と相容れざる場合は、閣僚を引揚げ、或は進んで倒閣運動に出づることあるべし

百六十三、我黨は現內閣の政策が我黨の主義政綱と相容れざる場合は、閣僚を引揚げ、或は進んで倒閣運動に出づることあるべし

百六十四、我黨は現內閣の政策が我黨の主義政綱と相容れざる場合は、閣僚を引揚げ、或は進んで倒閣運動に出づることあるべし

百六十五、我黨は現內閣の政策が我黨の主義政綱と相容れざる場合は、閣僚を引揚げ、或は進んで倒閣運動に出づることあるべし

百六十六、我黨は現內閣の政策が我黨の主義政綱と相容れざる場合は、閣僚を引揚げ、或は進んで倒閣運動に出づることあるべし

百六十七、我黨は現內閣の政策が我黨の主義政綱と相容れざる場合は、閣僚を引揚げ、或は進んで倒閣運動に出づることあるべし

百六十八、我黨は現內閣の政策が我黨の主義政綱と相容れざる場合は、閣僚を引揚げ、或は進んで倒閣運動に出づることあるべし

百六十九、我黨は現內閣の政策が我黨の主義政綱と相容れざる場合は、閣僚を引揚げ、或は進んで倒閣運動に出づることあるべし

百七十、我黨は現內閣の政策が我黨の主義政綱と相容れざる場合は、閣僚を引揚げ、或は進んで倒閣運動に出づることあるべし

百七十一、我黨は現內閣の政策が我黨の主義政綱と相容れざる場合は、閣僚を引揚げ、或は進んで倒閣運動に出づることあるべし

百七十二、我黨は現內閣の政策が我黨の主義政綱と相容れざる場合は、閣僚を引揚げ、或は進んで倒閣運動に出づることあるべし

百七十三、我黨は現內閣の政策が我黨の主義政綱と相容れざる場合は、閣僚を引揚げ、或は進んで倒閣運動に出づることあるべし

百七十四、我黨は現內閣の政策が我黨の主義政綱と相容れざる場合は、閣僚を引揚げ、或は進んで倒閣運動に出づることあるべし

百七十五、我黨は現內閣の政策が我黨の主義政綱と相容れざる場合は、閣僚を引揚げ、或は進んで倒閣運動に出づることあるべし

百七十六、我黨は現內閣の政策が我黨の主義政綱と相容れざる場合は、閣僚を引揚げ、或は進んで倒閣運動に出づることあるべし

百七十七、我黨は現內閣の政策が我黨の主義政綱と相容れざる場合は、閣僚を引揚げ、或は進んで倒閣運動に出づることあるべし

百七十八、我黨は現內閣の政策が我黨の主義政綱と相容れざる場合は、閣僚を引揚げ、或は進んで倒閣運動に出づることあるべし

百七十九、我黨は現內閣の政策が我黨の主義政綱と相容れざる場合は、閣僚を引揚げ、或は進んで倒閣運動に出づることあるべし

百八十、我黨は現內閣の政策が我黨の主義政綱と相容れざる場合は、閣僚を引揚げ、或は進んで倒閣運動に出づることあるべし

百八十一、我黨は現內閣の政策が我黨の主義政綱と相容れざる場合は、閣僚を引揚げ、或は進んで倒閣運動に出づることあるべし

百八十二、我黨は現內閣の政策が我黨の主義政綱と相容れざる場合は、閣僚を引揚げ、或は進んで倒閣運動に出づることあるべし

百八十三、我黨は現內閣の政策が我黨の主義政綱と相容れざる場合は、閣僚を引揚げ、或は進んで倒閣運動に出づることあるべし

百八十四、我黨は現內閣の政策が我黨の主義政綱と相容れざる場合は、閣僚を引揚げ、或は進んで倒閣運動に出づることあるべし

百八十五、我黨は現內閣の政策が我黨の主義政綱と相容れざる場合は、閣僚を引揚げ、或は進んで倒閣運動に出づることあるべし

百八十六、我黨は現內閣の政策が我黨の主義政綱と相容れざる場合は、閣僚を引揚げ、或は進んで倒閣運動に出づることあるべし

百八十七、我黨は現內閣の政策が我黨の主義政綱と相容れざる場合は、閣僚を引揚げ、或は進んで倒閣運動に出づることあるべし

百八十八、我黨は現內閣の政策が我黨の主義政綱と相容れざる場合は、閣僚を引揚げ、或は進んで倒閣運動に出づることあるべし

百八十九、我黨は現內閣の政策が我黨の主義政綱と相容れざる場合は、閣僚を引揚げ、或は進んで倒閣運動に出づることあるべし

百九十、我黨は現內閣の政策が我黨の主義政綱と相容れざる場合は、閣僚を引揚げ、或は進んで倒閣運動に出づることあるべし

百九十一、我黨は現內閣の政策が我黨の主義政綱と相容れざる場合は、閣僚を引揚げ、或は進んで倒閣運動に出づることあるべし

百九十二、我黨は現內閣の政策が我黨の主義政綱と相容れざる場合は、閣僚を引揚げ、或は進んで倒閣運動に出づることあるべし

百九十三、我黨は現內閣の政策が我黨の主義政綱と相容れざる場合は、閣僚を引揚げ、或は進んで倒閣運動に出づることあるべし

百九十四、我黨は現內閣の政策が我黨の主義政綱と相容れざる場合は、閣僚を引揚げ、或は進んで倒閣運動に出づることあるべし

百九十五、我黨は現內閣の政策が我黨の主義政綱と相容れざる場合は、閣僚を引揚げ、或は進んで倒閣運動に出づることあるべし

百九十六、我黨は現內閣の政策が我黨の主義政綱と相容れざる場合は、閣僚を引揚げ、或は進んで倒閣運動に出づることあるべし

百九十七、我黨は現內閣の政策が我黨の主義政綱と相容れざる場合は、閣僚を引揚げ、或は進んで倒閣運動に出づることあるべし

百九十八、我黨は現內閣の政策が我黨の主義政綱と相容れざる場合は、閣僚を引揚げ、或は進んで倒閣運動に出づることあるべし

百九十九、我黨は現內閣の政策が我黨の主義政綱と相容れざる場合は、閣僚を引揚げ、或は進んで倒閣運動に出づることあるべし

二百、我黨は現內閣の政策が我黨の主義政綱と相容れざる場合は、閣僚を引揚げ、或は進んで倒閣運動に出づることあるべし

二百一、我黨は現內閣の政策が我黨の主義政綱と相容れざる場合は、閣僚を引揚げ、或は進んで倒閣運動に出づることあるべし

二百二、我黨は現內閣の政策が我黨の主義政綱と相容れざる場合は、閣僚を引揚げ、或は進んで倒閣運動に出づることあるべし

二百三、我黨は現內閣の政策が我黨の主義政綱と相容れざる場合は、閣僚を引揚げ、或は進んで倒閣運動に出づることあるべし

二百四、我黨は現內閣の政策が我黨の主義政綱と相容れざる場合は、閣僚を引揚げ、或は進んで倒閣運動に出づることあるべし

二百五、我黨は現內閣の政策が我黨の主義政綱と相容れざる場合は、閣僚を引揚げ、或は進んで倒閣運動に出づることあるべし

二百六、我黨は現內閣の政策が我黨の主義政綱と相容れざる場合は、閣僚を引揚げ、或は進んで倒閣運動に出づることあるべし

二百七、我黨は現內閣の政策が我黨の主義政綱と相容れざる場合は、閣僚を引揚げ、或は進んで倒閣運動に出づることあるべし

二百八、我黨は現內閣の政策が我黨の主義政綱と相容れざる場合は、閣僚を引揚げ、或は進んで倒閣運動に出づることあるべし

二百九、我黨は現內閣の政策が我黨の主義政綱と相容れざる場合は、閣僚を引揚げ、或は進んで倒閣運動に出づることあるべし

二百十、我黨は現內閣の政策が我黨の主義政綱と相容れざる場合は、閣僚を引揚げ、或は進んで倒閣運動に出づることあるべし

二百十一、我黨は現內閣の政策が我黨の主義政綱と相容れざる場合は、閣僚を引揚げ、或は進んで倒閣運動に出づることあるべし

二百十二、我黨は現內閣の政策が我黨の主義政綱と相容れざる場合は、閣僚を引揚げ、或は進んで倒閣運動に出づることあるべし

二百十三、我黨は現內閣の政策が我黨の主義政綱と相容れざる場合は、閣僚を引揚げ、或は進んで倒閣運動に出づることあるべし

二百十四、我黨は現內閣の政策が我黨の主義政綱と相容れざる場合は、閣僚を引揚げ、或は進んで倒閣運動に出づることあるべし

二百十五、我黨は現內閣の政策が我黨の主義政綱と相容れざる場合は、閣僚を引揚げ、或は進んで倒閣運動に出づることあるべし

二百十六、我黨は現內閣の政策が我黨の主義政綱と相容れざる場合は、閣僚を引揚げ、或は進んで倒閣運動に出づることあるべし

二百十七、我黨は現內閣の政策が我黨の主義政綱と相容れざる場合は、閣僚を引揚げ、或は進んで倒閣運動に出づることあるべし

二百十八、我黨は現內閣の政策が我黨の主義政綱と相容れざる場合は、閣僚を引揚げ、或は進んで倒閣運動に出づることあるべし

二百十九、我黨は現內閣の政策が我黨の主義政綱と相容れざる場合は、閣僚を引揚げ、或は進んで倒閣運動に出づることあるべし

二百二十、我黨は現內閣の政策が我黨の主義政綱と相容れざる場合は、閣僚を引揚げ、或は進んで倒閣運動に出づることあるべし

二百二十一、我黨は現內閣の政策が我黨の主義政綱と相容れざる場合は、閣僚を引揚げ、或は進んで倒閣運動に出づることあるべし

二百二十二、我黨は現內閣の政策が我黨の主義政綱と相容れざる場合は、閣僚を引揚げ、或は進んで倒閣運動に出づることあるべし

二百二十三、我黨は現內閣の政策が我黨の主義政綱と相容れざる場合は、閣僚を引揚げ、或は進んで倒閣運動に出づることあるべし

二百二十四、我黨は現內閣の政策が我黨の主義政綱と相容れざる場合は、閣僚を引揚げ、或は進んで倒閣運動に出づることあるべし

二百二十五、我黨は現內閣の政策が我黨の主義政綱と相容れざる場合は、閣僚を引揚げ、或は進んで倒閣運動に出づることあるべし

二百二十六、我黨は現內閣の政策が我黨の主義政綱と相容れざる場合は、閣僚を引揚げ、或は進んで倒閣運動に出づることあるべし

二百二十七、我黨は現內閣の政策が我黨の主義政綱と相容れざる場合は、閣僚を引揚げ、或は進んで倒閣運動に出づることあるべし

二百二十八、我黨は現內閣の政策が我黨の主義政綱と相容れざる場合は、閣僚を引揚げ、或は進んで倒閣運動に出づることあるべし

二百二十九、我黨は現內閣の政策が我黨の主義政綱と相容れざる場合は、閣僚を引揚げ、或は進んで倒閣運動に出づることあるべし

二百三十、我黨は現內閣の政策が我黨の主義政綱と相容れざる場合は、閣僚を引揚げ、或は進んで倒閣運動に出づることあるべし

二百三十一、我黨は現內閣の政策が我黨の主義政綱と相容れざる場合は、閣僚を引揚げ、或は進んで倒閣運動に出づることあるべし

二百三十二、我黨は現內閣の政策が我黨の主義政綱と相容れざる場合は、閣僚を引揚げ、或は進んで倒閣運動に出づることあるべし

二百三十三、我黨は現內閣の政策が我黨の主義政綱と相容れざる場合は、閣僚を引揚げ、或は進んで倒閣運動に出づることあるべし

二百三十四、我黨は現內閣の政策が我黨の主義政綱と相容れざる場合は、閣僚を引揚げ、或は進んで倒閣運動に出づることあるべし

二百三十五、我黨は現內閣の政策が我黨の主義政綱と

西南二巨頭に對し帝國嚴重に抗議

有田外相河相總領事に訓電

内亂か抗日か

【東京十一日發同盟】支那西南部の抗日運動に對し國府に西南の責任政府に對する抗議の口實として屢〻見てゐるが其後の廣東、廣西兩派の排日運動は深刻、惡性を極め兩派において百十二團體が抗日救國聯盟を組織し抑日、失地回復、對日絶交總罷業實行等を行ひ又國民において總部並に各地

方面の國民革命黨の者の下に反日總動員を企圖する等依然止する所を知らぬ有樣にあるので廣東の河相總領事は八日陳濟棠氏を訪問して嚴重抗議を申込むと共に今後新告を發したが之に對し有田外相は同總領事の報告に基き十日正式に訓令を發して兩廣各派の抗日をもつて政爭の具に供するこ とは日支間の國交調整に重大なる支障を與へるから、兩派の首領に對し嚴重抗議を申込むと共に今後新たな反日的策動を繼續する場合は斷乎たる措置に出づる旨を嚴重警告すべしと命令した依つて陳濟棠、李宗仁、白崇禧の兩巨頭に對し嚴重警告を發する筈である(廣東は有田外相、河相總領事)

一千の支那人學生
我總領事館に殺到
抗日通電に刺戟され

【南京十日發同盟】十日正午頃約一千の支那人學生は廣東の帝國總領事館前廣場に集合孔祥日本を侮辱しながら總領事館に迫らんとし支那側警官、憲兵に阻止され小競合の後解散せしめられた、我が總領事館では直ちに國民政府外交部に對し嚴重抗議すると共に今後新たな反抗的策動を繼續する場合は斷乎たる措置に出づる旨を嚴重警告すべしと命令した依つて陳濟棠、李宗仁、白崇禧の兩巨頭に對し嚴重警告を發する筈である(廣東は有田外相、河相總領事)

軍事行動停止を
蔣氏、陳氏に要求
擬裝の抗日を認む

【南京十一日發同盟】國民政府は西南諸省の政治的策動に對しては飽迄も平和的解決を期する方針で廣介石氏は遂に十日午後五時陳濟棠氏に對し次の如き電報を發した

第一、兩省當局は速かに軍事行動を停止すること

第二、兩省當局は速かに軍事行動を停止すること

第三、兩省當局は速かに軍事行動を停止すること

二中全會は七月十日
政治的妥協の爲一月の餘裕を置く

【南京十日發同盟】十日の國民政府中央政治會議は第二次中央全體會議を七月十日南京において召集することを決した

【南京十日發同盟】二中全會召集の主なる目的は言ふまでもなく西南問題の解決にあるが中央としては西南側の態度が飽迄も反抗を續けて同會議に出席せざる場合及び中央の誠意に應ぜず交渉を決裂せしむるが如き場合は斷乎たる手段に出づる決意を固めてゐる、然しながら二中全會の開催まで一ケ月の餘裕を置いたのは西南との政治的妥協の可能性あるを豫想するものと解せられ中央としては西南側の手段のいかんなるを問はず一つ宛交渉すべしとの意向である

抗日軍總司令就任
宋哲元氏は拒絶

【北平十日發同盟】陳濟棠、李宗仁の諸氏等は遣名で九日附西南政務委員會の名を以て國民政府に對し抗日救國軍總司令に就任、抗日共同戰線に起たれ度い旨懇請を寄せて來たが、之に對し宋哲元氏は自己の抗日運動は西南の抗日運動とは別個の獨立的なるを聲明しつつも交渉すべしとの意向を漏らした

紙衣祖師（130）

（昔噺）吉川英治作
山村耕花畫

越路篇

曼荼羅の春（二）

「何んでも一……私には何の事とも分りませんが」
「ほんに、何んでござりまするやらが、あれへ来る人影かと」
「何誰に」
「ふむたらの方に。……いやく、そんな方角じゃない。もつと、部落から先に国府へ通ずる街道のほうに」
「おゝ、あれでござりまするか」
「わかくらう」
「ほんに」
旦那方は機の鈴を手をかけながら、石を西佛はそこの郎からナつと遥か遠の街道を見つめた。
「何誰かの方かうわれく」と山や丘や林、野辺を跨つて、この小丸山の山ふところへ近いて来る一すじの道にぼんやと、小さな人影二つ。
「はゝゝ」
西佛はいぶかしげに、この道の風景とは見なれぬ。どこの女性であらう。
「都の女子たちがひるりまうさんが、笠も紐の尽くない都の女性にしても、町家の女ではございますまい」
「しかと、こへ行くのであらう。この道の先には、山家ばかりがの」
「もしゝゝ」
「もし、女房たち」
石佛が、西佛の袖を見て云ふと、「すゝもさう思ふのだ。もしかしたら、都の尼ぶしの女房たちからのお使りでもゝゝ」
「さうかも知れません……。いさゝか」
石佛は、両手を揉み入れてあつた壁を抜た。
西佛はもう都の子へ向つて、笹木にすがりながらずく〳〵と元へ上り降りてゐた。
——と、その山道までさしかかつた二人の旅の女性も、西佛と石佛の姿を見つけて、道の邊に、杖を止めて待つてゐた。
「もし、女房たち」
西佛が袈裟をかけつゝ近づいゆくと、
「オオ、あなたに」

云ひ終つて、西佛は先に駆けて行つた。彼は自分のようこびよりも、師の御愛の眼を急つて胸がをどるのだつた。この夏後へ来てからすでに四年のあひだの別離と遭遇まう。うれし涙といふのもかやうな狂歌を謳つた人が江戸時代にあつたが、それは戯なる生理作用に過ぎないものである。かも、生木ごいまだそのなどがそれのやうな絞り出す苦しみもない至つてやすく〳〵とこぼれる涙の動きに伴うて溢れ出る涙にはいかなる世になつても涙や笑ひといふものが人間の世界から全く影をかくすことは断じてないであらう。たとひ、それが形骸的になつたり、それらの機能が破したりすることはあるにしてもなほきまでにも涙はこぼれけりあくびのあとの秋の夕暮

しかし、なんといつても歓きの涙がいゝ。最も多くの場合を占めて居り、また最であらう。ぐしと涙を流し歓喜における歓きや悲しみの涙の中にもれることが出来る恩ぶが、普通には別に扱つてをやうであるこのやし涙も特に女性に多いのではなからうか

×　×　×

「涙は女の武器なり」の古言葉は「悲しい涙は目より出で無邪気は鼻からなりと出るならば、云はずと心を見すきに、同じ目よりこぼるる涙の色の、かはらば心の見えぬは尤も」と、女房に向つて長々しい説明を試みたが無邪気を流してゐるが、多くの女性の場合にあつては、そんな説明なんかなくてもすぐそれと察しがつくのであることほど左様にその無邪気がどこかに力強く表現されてゐる。

×　×　×

「涙は女の武器なり」
そんなことを云つた人があるかどうかは知らないけれど、女性には涙を武器として用ゐるものがあるといふ事実はしばく見うけるところである。
どうかして相手のある場合に出及つてもつて相手をどかすのであるそして、ほとんどすべての場合にナイスセいうようである
涙は女性にとつては一つの効果を持つてゐるようである
涙は男の方にも効果を発揮することがあるが、それは女性の場合の上には遥かに多くの場合に於て効果を発揮するようである
涙は女性にとつては一つの武器であるといつてもよいであらう
涙は女性にとつては最も有効な武器であるといつてもよいであらう

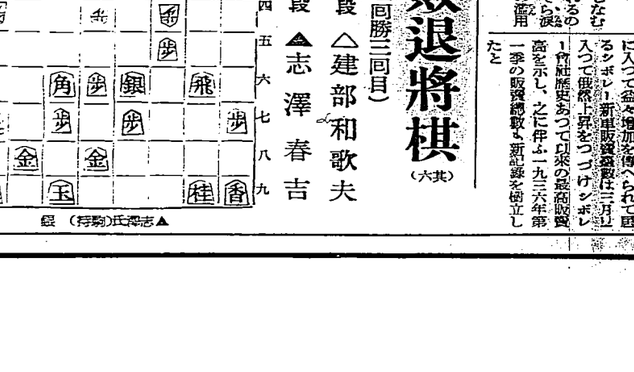

今週の映畫

テンプルちゃんお芽出たう

十日より国際館

▲世界の人気者テンプルの主演映畫。可憐な孤児が、最後に至つて限りない幸福に浴ると云ふ、家庭向の物語。このき明易を生かして、テンプルは大人も及ばない程の好演技を示してゐる
▲一家そろつてみるにふさはしい健全で明るい映畫として推すことが出来よう
▲同時上映はフォックスの「ホワイト・パレード」、コレクタ・ヤングとジョン・ボールの主演になる酒差にして緊迫さに満ちた映畫
▲何マキノ女優養成演劇のオール・トーキー「雪見山」も公開されるが、これはその大衆性を喜ばれるであらう。（写眞はテンプル）

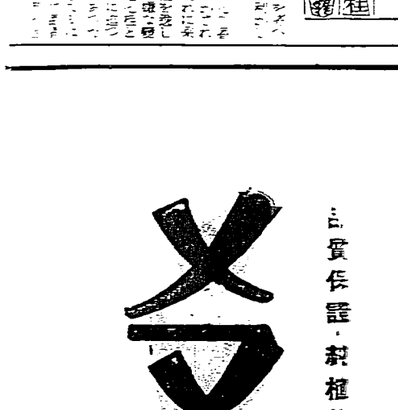

公開の欄

私憤のために公益を害するな

公憤生

◇世の中には随分我利々々主義の方がずゐぶん多いがこゝに一矯制をほけて、その反省と前後の戒正が是は批判を求める
◇同胞は市内古亭町の眞の大通り大修筑二本を立つて通上の支線と通行人に一種いふ可らざる快の念を與へつつある事であり、杭を立てたらそれでよいと云ふ市内の紳士で無関係の間には種々複雑な疑惧があるであらうが、然し最大衆の迷惑を顧みず、かゝるがさつな真似すると文化人として大に慨つべきで一日も早くこの杭を抜去つて呉ひたいものだつた律ひがあるかも知れぬが在いかといふ問題の解決を望ましい日も早く
◇警方の間にはどんなんからがいかといふ問題の解決を望ましい日も早く

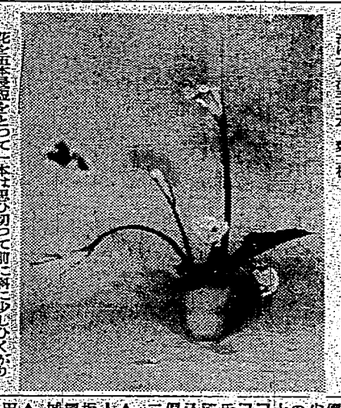

緑夜話

涙と人生

涙をたしなむところに情の深さがしのばれる

前島春三

名家敗退將棋（六其）

（建部氏二回勝三回目）

五段△建部和歌夫
四段▲志澤春吉

▲志澤氏（後手）図

雜誌紹介

▲俳句研究（六月號）俳話の部（続俳非久雄）東西時期論の比較（俳句雑助）那珂の世界と芭蕉の世界（古川雅助）俳諧の様式と芭蕉の世界（古川雅助）那珂の様式として際立たる俳句（中島唯一）俳句の客観的傾向（加藤郁乎）俳句の主観的傾向（加藤郁乎）俳諧の現代的意義（高浜虚子）俳句の三味線（鷹羽狩行）俳句と写生論（中島月笠）明治俳壇の回顧（河東碧梧桐）（明治三十年代）（大正元年）（大正十年）（昭和元年）（昭和五年）（昭和十年）（昭和十一年）（昭和十二年）（昭和十三年）（昭和十四年）（昭和十五年）（昭和十六年）（昭和十七年）（昭和十八年）（昭和十九年）（昭和二十年）（昭和二十一年）（昭和二十二年）（昭和二十三年）（昭和二十四年）（昭和二十五年）（昭和二十六年）（昭和二十七年）（昭和二十八年）（昭和二十九年）（昭和三十年）（昭和三十一年）（昭和三十二年）（昭和三十三年）（昭和三十四年）（昭和三十五年）（昭和三十六年）（昭和三十七年）（昭和三十八年）（昭和三十九年）（昭和四十年）（昭和四十一年）（昭和四十二年）（昭和四十三年）（昭和四十四年）（昭和四十五年）（昭和四十六年）（昭和四十七年）（昭和四十八年）（昭和四十九年）（昭和五十年）（昭和五十一年）（昭和五十二年）（昭和五十三年）（昭和五十四年）（昭和五十五年）（昭和五十六年）（昭和五十七年）（昭和五十八年）（昭和五十九年）（昭和六十年）（昭和六十一年）（昭和六十二年）（昭和六十三年）（昭和六十四年）（平成元年）（平成二年）（平成三年）（平成四年）（平成五年）（平成六年）（平成七年）（平成八年）（平成九年）（平成十年）（平成十一年）（平成十二年）（平成十三年）（平成十四年）（平成十五年）（平成十六年）（平成十七年）（平成十八年）（平成十九年）（平成二十年）（平成二十一年）（平成二十二年）（平成二十三年）（平成二十四年）（平成二十五年）（平成二十六年）（平成二十七年）（平成二十八年）（平成二十九年）（平成三十年）（平成三十一年）（令和元年）（令和二年）（令和三年）（令和四年）（令和五年）（令和六年）（令和七年）（令和八年）（令和九年）（令和十年）（令和十一年）（令和十二年）（令和十三年）（令和十四年）（令和十五年）（令和十六年）（令和十七年）（令和十八年）（令和十九年）（令和二十年）（令和二十一年）（令和二十二年）（令和二十三年）（令和二十四年）（令和二十五年）（令和二十六年）（令和二十七年）（令和二十八年）（令和二十九年）（令和三十年）（令和三十一年）（令和三十二年）（令和三十三年）（令和三十四年）（令和三十五年）（令和三十六年）（令和三十七年）（令和三十八年）（令和三十九年）（令和四十年）（令和四十一年）（令和四十二年）（令和四十三年）（令和四十四年）（令和四十五年）（令和四十六年）（令和四十七年）（令和四十八年）（令和四十九年）（令和五十年）（令和五十一年）（令和五十二年）（令和五十三年）（令和五十四年）（令和五十五年）（令和五十六年）（令和五十七年）（令和五十八年）（令和五十九年）（令和六十年）（令和六十一年）（令和六十二年）（令和六十三年）（令和六十四年）（令和六十五年）（令和六十六年）（令和六十七年）（令和六十八年）（令和六十九年）（令和七十年）（令和七十一年）（令和七十二年）（令和七十三年）（令和七十四年）（令和七十五年）（令和七十六年）（令和七十七年）（令和七十八年）（令和七十九年）（令和八十年）（令和八十一年）（令和八十二年）（令和八十三年）（令和八十四年）（令和八十五年）（令和八十六年）（令和八十七年）（令和八十八年）（令和八十九年）（令和九十年）（令和九十一年）（令和九十二年）（令和九十三年）（令和九十四年）（令和九十五年）（令和九十六年）（令和九十七年）（令和九十八年）（令和九十九年）（令和百年）

臺日案内
書籍
常用語解典（辞書）
樂器
山葉オルガン（ピアノ）
寫眞
寫眞機と材料
料理屋
東京すし　手打生そば　松鳥
菓子商
新カメラ　特賣
生そば　辨金京町店
貴金屬
金銀細工　美玉堂
二ニチオ器械
エコー（ラジオ）
アイスモナカ
冷滿腹頭泡雪
藥種商
雜件
月やく
日の丸コンゴロ
ホーロー看板
軍用犬
電話
呂刺紙
仕立迅速
精力素現料蛇酒
高利
債務整理
子供服と婦人服
運命判斷
商品券
重大種牡
ソイルカルス
日本一の産額　日本一の品質　日本一の信用　日本一つくめ
腹痛下痢にタイモール
人蔘實母散
豫防藥レート
滲みず痛まず安全に豫防
忘れ物
菊印線香
紀州大阪兒玉兄弟商會
忘れちゃヨクナイヤ
トコレータクシー
改正臺北市公園（定圖）
柳日美しい
爽かなこの感觸！
快よいこの香氣！
清新なこの魅力！
メヌマなればこそ
メヌマポマード
イヤに粘ら
ザラ光に
頭皮を
フケを
易容た

臺灣總督武官制

軍部方面有意主張

勅選一部反對猛烈

東京十一日發同盟。臺灣總督之文武官倒所關。近在特別議會。相當論議。永田拓相有言如左。

不問文武。總求人材。

不肯明言巧徑避。最近此問題再作。軍部方面有意如左。

此際微妙國際情勢。臺灣總督。宜用武官充之。

貴族院勅選議員國。部猛烈反對理由如左。

臺灣總督文官制。特為確立之際。武官制。不宜再返。

相當表明反對意向。此其成行。時節有關。衆所注目云

臺南天候

暫難開壽

測候所觀測

臺地方連日降雨。農作物現雖無甚被害。恐因此後之天氣如何。於茲有相當打撃。故據臺南測候所觀測。十日朝來。北大烏五東海上。有七百五十粍低氣壓。故南部海上。發生不連續線。雖已開霽。自本月以來降雨量。至十日五百五十六粍。觀本年雨量之三百六十粍。超過百九十六粍。如再續降。或接近雨量最大記錄之大正元年六月中七百九十五粍云。

酒井欽差

到基隆部隊、

傳達聖旨

酒井欽差。由三輪內務部長東京。十日親祭金瓜石後。下午一時五十分。驅自動車抵基隆市。而神社前道路。有重砲兵聯隊。軍部關係者。在鄉軍人。青訓生。各官衙長。府州市議員。會社組合代表各界人團體。中等小學校生徒。官吏等。多數整列迎接。欽差直赴要塞司令部。憲兵隊。運輸部。重砲兵聯隊。衛戍病院等。及慰問品。同三時四十七分。受桑原市長歡迎辭。旭憲兵隊長歡迎辭。欽差答辭。及慰問品。同五時。自基隆乘車赴臺北。再受軍部。官民。歡迎。

臺北木庫組合

麻袋降價

臺灣木庫利川販賣組合。既實行組織。已與共販契約。來十二日。午後二時。在組合事務所。開臨時總會。決定麻袋降價。由共販各社員。各自負擔。即一枚三十三錢。此乃組合與共販契約之在其職。更付慣格。組合

（第三種郵便物認可）

資於組合員之價。宜關線三十四錢三厘。臺北與京尾各三十四錢二厘。從來乃三十六錢。今回降減一錢八厘。業聞共販當偏期米川麻袋。實豐。當不似一昨年及季之失態也云。

拔稗競技會

舉授賞式

鮮東部。關埔庄共同秩苗組合主催拔稗競技會。授賞式。自本月以來。降雨無。至十日午前十時。山矢野郡守等臨席之下。舉于同庄公會堂。時山組田副會長開會詞。高場技手審查報告。葉庄長授賞。同庄長祝詞。矢野郡守訓示。午前十二時半閉式。又受賞者。一等二等各二名。由聯合會長之副賞受賞者三名云。

豫備檢查

開座談會

臺中州當局。自早。來十各指定會庫。一齊斷行豫備檢查。州產組會庫協會。于十一日午前十時。召集州下各農會理事者。及書記工場員等百餘名。在臺中更生組合農倉。就調製重量。包裝。拔石等。開會。

滿洲國設警察組織

治外警察權移讓

司法權全廢數年後歟

日蘭通商

調整交涉

近在巴城會談

東京十一日電。日蘭通商協約成立。政府為一昨年來決裂之日蘭貿易商等後計。近日中擬與蘭印政府。交涉兩國通商關係調整。即使石澤駐巴總領事。為日本代表。與哈爾特經濟相會談。期早解決懸案。而日本政府。交涉方針。既下閣議決定。其要點如左。

一、關稅自一九三二年一月以來。日貨輸入許可令。亦竝使之緩和。

一、一九三四年末期。制限令。在留邦人。為最大緊迫。日本商社之關印輸入最高所。辦數量。止於總額二割五分。此其制限緩和。求關印側反省。

二、使對蘭印當局約束。而輸入許可令。亦竝使之緩和。

一、一九三四年末期。

斗壹九日電。北島大統領。及諸閣僚。同議員五十餘名。九日午後到斗壹。來十六日起開議會。一行為立斗壹問題對策計。特將現地調查。積大統領。對議員團。有語如左。

斗壹日本人土地問題。

抗日聯合軍總司令

宋哲元氏返電拒絕

即致西南政務委員會

英經濟調查官

七月頃來朝

再行折衝

陳儀張李宗。及諸氏得之語云。

駐米領事

四日會議

似有相當功效

華府九日電。米駐劄帝國領事會議。六日開於華府大使館。齊藤大使司會。來橋顧問出席。前後四日間。協議諸懸案如左。

一、日米間國際連盟關係。

一、軍縮問題。

一、移民問題。

一、通商條約關係。

一、太平洋問題。

屏東市小川町命案

檢察求刑懲役六年

本年三月六晚。高雄州屏東市小川町。發生殺人事件。其後四手。新竹州新竹市番推三八番地。洪松財。年三十八。以殺人未遂罪。被拘繫獄。數經審理。去九日午前九時半。在屏東地方法院刑事法廷。由波多野裁判長主審。西尾檢察官于與之下。開廷公判。事線。洪自容年。就懈於其兄洪水源。所分設於屏東市屏東之材木店。洪秉性率直。店中有雜房彭火思。年三十四。長於奸智。猶譖播弄是非。故與洪不合時起齟齬。洪且曾控彭以刑案。彼乃兄勸阻和撤回於是積怨益深。感情等於氷炭。彭恒以小忠小信。取悅乃兄。時以讒言發洪之短。致洪被乃兄所責。憤而出走。投之同業本町望泰材木店土海屬。工作之厚。援劾其歸。而洪竟樂伐之川。操作如常。絕無主意。詎彭陳聞人家。內。倘稱未足。竟三下毒

星渡邊兩隊

協力擊賊

我方六名負傷

斗壹九日發同盟。中隊部隊見(一)隊。九日拂曉。在務會議長。陳成次。明陳李。八日午前十一時。在警備總司令部。開警備會議。決定討伐。計畫以兵二百人。通過。與之交戰。午後六時。歸營。此次戰鬪。我方負傷者六名。二百人。通過。與之交戰。午後六時。歸營。此次戰鬪。我方負傷者六名。

竹州市街庄協

十日開研究會

下淡水溪渡船場

竹筏顚覆四名溺死

船夫及乘客六名遇救

九日午前十時頃。高雄州。點。為激流顚覆。十名中。東港郡新園庄烏龍下淡水。救起六名。惟林。潘庄仙尾。溪渡船場。有該庄人陳明。遠者。浮一竹筏。載客八名。其長女黃氏花。年五。名。缺全對岸汕尾。為。其筏有兩島人。年可二十。五、六。尚未發見。幷想。已沒。現正屍體。捜査中云

鈞魚溺死

高雄驛用地

買收略完

著手最後調查

高雄驛移轉所要川地六萬坪買收。方知所報。經州當局之斡旋。至十日。大體完結。機道部近路孤坂末技師到高雄。為最後的周詳調查後。完成新驛設計。於自八月上旬著手工事云。

員林中校誘致

其陳情書

決定郵送

員林地方人士。中學校誘致費。自四月下旬。定期總會。新以同金錢出納等。監事二人。時時監查。商品券種類分三圓。五圓。十圓。二十圓作種。各會員賣出商品券。代金全額納入本部。以百分之一。給販賣五十分。乘家人不在。經店為販賣。理受保。領出貨物時。乃將副券向科司法主任取調中云。

臺灣大亞細亞協會支部

招待帝蘭博上一行

臺灣大亞細亞協會高雄支部。去九日午後八時。設宴于旅亭花壇。招待來臺之親日家帝蘭博士一行。及井上海軍大佐。古川拓殖會社各員。望月北島大亞細亞協會長。森芝加古船長等。十餘名。席上。坂支部幹部出席。中島氏。起立歡迎辭。次帝蘭博士。及望月氏。謹起立謝。然後開宴。賓主盡歡。至十時始散。又帝蘭博士一行。於翌十日朝。由戶出外事課員。高雄州。市役所。大亞細亞協會支部。到豫山麓球場。觀賞風光及市內。然後就餐。淺野住友工場。正午臨時會社之招宴。搭

東石郡篤農

種棉懇談

各發表研究

東石郡下。有北產業技手。各自負擔。開催研究會。於十四名。篤農家二十五名。郡係員十三名。三浦試驗。長外七名。計六十八名。於去九日午前九時半。在。郡役所會議室。開郡下栽培業談會。時刻一屆。然後開會議。

屏東市小川町命案

檢察求刑懲役六年

本年三月六晚。高雄州屏東市小川町。發生殺人事件。其後四手。新竹州新竹市番推三八番地。洪松財。年三十八。以殺人未遂罪。被拘繫獄。數經審理。去九日午前九時半。在屏東地方法院刑事法廷。由波多野裁判長主審。西尾檢察官于與之下。開廷公判。事線。洪自容年。就懈於其兄洪水源。所分設於屏東市屏東之材木店。洪秉性率直。店中有雜房彭火思。年三十四。長於奸智。猶譖播弄是非。故與洪不合時起齟齬。洪且曾控彭以刑案。彼乃兄勸阻和撤回於是積怨益深。感情等於氷炭。彭恒以小忠小信。取悅乃兄。時以讒言發洪之短。致洪被乃兄所責。憤而出走。投之同業本町望泰材木店土海屬。工作之厚。援劾其歸。而洪竟樂伐之川。操作如常。絕無主意。詎彭陳聞人家。內。倘稱未足。竟三下毒

鈴樹州教育課長

如淡水追究學校十態度

教師十二名辭去三分之一

淡水中學。因宣教師會。去十日起。舉期試驗。幸得歸去之教師。出為援助試及關心。僅基于宗教々育行之。而一本島人教師。與內地人教師間。感情對立。致漸墜教育缺點。內地人教師五名。連袂提出辭表。日前佐世保海軍出動。飛到淡水時。駐飛行艇。陳兩教師。有不穩言動。受窓兵隊查究。亦提出辭職。間。就飛行艇間題。及今回連袂辭去之內地人教師。而遂于去就之黑住教頭。終提出辭表。五是教師十二名中。經過去二分之一。本對衆缺勤。缺一名招致。立總。現僅有學長。陳瓊璇。張基全。柯設階諸氏而已。

阿里山線

徒步連絡

嘉義地方。連日陰雨。阿里山鐵道十字路驛下約二百五十堺之土砂崩落。九日朝。列車運轉休止。目下依徒歩連絡。恢復工事中。要十日間。其他尚有二處故障云。

濁水溪埤圳

工場苦力

被激流卷去

去八日夜。新高郡濁水溪底一池車坑。埤圳取入口。有木島大苦力十三名。從事工作。為豪雨。被激流捲去。該地壯丁團員。山警官指揮。力搜索溪尾。至九日正午。始在下流及中洲。各發見一名漂到。其他二名。同漂往南投郡。名間庄境界。均救後。發見。又同日午後三時頃。名林地方。發見一名。漂到。

閩班小旦

被嘉著召問

嘉義南座開演中之閩班新興。國風。該班小旦某。去九日被嘉義署召喚。嚴訊。內容傳曾在南部誘禍某女。開該班。於各地開演時。多有醜及風紀紊亂之舉。被悉不少。其人云

八掌溪漲水

車橋流失

嘉義地方。連日霪雨。各溪流增水。中埔。庄尾口至番路庄五六寮間之八掌溪上流自動車橋。去九日被洪水捲去。目下交通杜絕。復舊約一週間云。

中壢

賀乾懇談

中壢郡中壢街協議會。依吳鴻森氏發起。七日午前十時起。招集街內三十餘名。在自宅。開懇談會。每戶方。給以材料代三十錢。但督促於實行。成。是日都街職員。亦多列席。

營人力車

中壢街協議會。依吳鴻森氏發起。七日午後七時。開懇談於街役場。滿場一致。決議創立必要。與以許可。張氏即購入多數新車。貸與一般收利。街內人力車。使對滿中當局約束。而輸入許可令。亦竝使之緩和。

組醫師會

中壢郡中壢街協議會。依吳鴻森氏發起。七日午後七時。開懇談於街役場。滿場一致。決議創立

煙酒總會

北斗郡北斗酒類煙草鹽小賣人組合。訂本十二日。午前九時起。在北斗公會堂。開第二回。期總會。當日順拜小賣人店頭陳列戲賣上增進入賞者。欲拂下賣。敝訂本十二日午前十時。在北斗公會堂。開拂下賣。

交通杜絕

竹山郡地方。自去七日以來。雨水滂沱。至八日夜半。大雨。下各處橋梁。均被洗流。交通杜絕。有多。就中被害最甚者如左。

▲竹山林內間流水淡。增水。傾盆。架九日倘續降不止。郡。乘合自動車。及輕便車橋流失。一般交通杜絕▲

竹山

拂下入札

竹山郡地方。自去七日以來。雨水滂沱。至八日夜半。大雨。下各處橋梁。均被洗流。交通杜絕。有多。就中被害最甚者如左。

▲竹山林內間流水淡。增水。傾盆。架九日倘續降不止。郡。乘合自動車。及輕便車橋流失。一般交通杜絕▲

北斗

巡廻醫療

武中州當局。中部衛生。為依照前例。決定派遣巡廻診療所。以資濟貧民。患者。聯託郡當局。聯合街庄。選定一街庄。一處之適當地。自本月中。實施巡廻醫云。

北島大統領

率議員到斗壹、

調查現地

斗壹九日電。北島大統領。及諸閣僚。同議員五十餘名。九日午後到斗壹。來十六日起開議會。一行為立斗壹問題對策計。特將現地調查。積大統領。對議員團。有語如左。

斗壹日本人土地問題。

比島大統領

抗日聯合軍總司令

宋哲元氏返電拒絕

即致西南政務委員會

英經濟調查官

七月頃來朝

再行折衝

陳儀張李宗。及諸氏得之語云。

駐米領事

四日會議

似有相當功效

華府九日電。米駐劄帝國領事會議。六日開於華府大使館。齊藤大使司會。來橋顧問出席。前後四日間。協議諸懸案如左。

一、日米間國際連盟關係。

一、軍縮問題。

一、移民問題。

一、通商條約關係。

一、太平洋問題。

日蘭通商

調整交涉

近在巴城會談

東京十一日電。日蘭通商協約成立。政府為一昨年來決裂之日蘭貿易商等後計。近日中擬與蘭印政府。交涉兩國通商關係調整。即使石澤駐巴總領事。為日本代表。與哈爾特經濟相會談。期早解決懸案。而日本政府。交涉方針。既下閣議決定。其要點如左。

一、關稅自一九三二年一月以來。日貨輸入許可令。亦竝使之緩和。

一、一九三四年末期。制限令。在留邦人。為最大緊迫。日本商社之關印輸入最高所。辦數量。止於總額二割五分。此其制限緩和。求關印側反省。

二、使對蘭印當局約束。而輸入許可令。亦竝使之緩和。

滿洲國設警察組織

治外警察權移讓

司法權全廢數年後歟

東京十一日電。日蘭通商協約成立。政府為一昨年來決裂之日蘭貿易商等後計。近日中擬與蘭印政府。交涉兩國通商關係調整。即使石澤駐巴總領事。為日本代表。與哈爾特經濟相會談。期早解決懸案。而日本政府。交涉方針。既下閣議決定。其要點如左。

一、關稅自一九三二年一月以來。日貨輸入許可令。亦竝使之緩和。

一、一九三四年末期。制限令。在留邦人。為最大緊迫。日本商社之關印輸入最高所。辦數量。止於總額二割五分。此其制限緩和。求關印側反省。

二、使對蘭印當局約束。而輸入許可令。亦竝使之緩和。

豫備檢查

開座談會

臺中州當局。自早。來十各指定會庫。一齊斷行豫備檢查。州產組會庫協會。于十一日午前十時。召集州下各農會理事者。及書記工場員等百餘名。在臺中更生組合農倉。就調製重量。包裝。拔石等。開會。

臺灣大亞細亞協會支部

招待帝蘭博上一行

臺灣大亞細亞協會高雄支部。去九日午後八時。設宴于旅亭花壇。招待來臺之親日家帝蘭博士一行。及井上海軍大佐。古川拓殖會社各員。望月北島大亞細亞協會長。森芝加古船長等。十餘名。席上。坂支部幹部出席。中島氏。起立歡迎辭。次帝蘭博士。及望月氏。謹起立謝。然後開宴。賓主盡歡。至十時始散。又帝蘭博士一行。於翌十日朝。由戶出外事課員。高雄州。市役所。大亞細亞協會支部。到豫山麓球場。觀賞風光及市內。然後就餐。淺野住友工場。正午臨時會社之招宴。搭

阿里山線

徒步連絡

嘉義地方。連日陰雨。阿里山鐵道十字路驛下約二百五十堺之土砂崩落。九日朝。列車運轉休止。目下依徒歩連絡。恢復工事中。要十日間。其他尚有二處故障云。

濁水溪埤圳

工場苦力

被激流卷去

去八日夜。新高郡濁水溪底一池車坑。埤圳取入口。有木島大苦力十三名。從事工作。為豪雨。被激流捲去。該地壯丁團員。山警官指揮。力搜索溪尾。至九日正午。始在下流及中洲。各發見一名漂到。其他二名。同漂往南投郡。名間庄境界。均救後。發見。又同日午後三時頃。名林地方。發見一名。漂到。

閩班小旦

被嘉著召問

嘉義南座開演中之閩班新興。國風。該班小旦某。去九日被嘉義署召喚。嚴訊。內容傳曾在南部誘禍某女。開該班。於各地開演時。多有醜及風紀紊亂之舉。被悉不少。其人云

八掌溪漲水

車橋流失

嘉義地方。連日霪雨。各溪流增水。中埔。庄尾口至番路庄五六寮間之八掌溪上流自動車橋。去九日被洪水捲去。目下交通杜絕。復舊約一週間云。

中壢

賀乾懇談

中壢郡中壢街協議會。依吳鴻森氏發起。七日午前十時起。招集街內三十餘名。在自宅。開懇談會。每戶方。給以材料代三十錢。但督促於實行。成。是日都街職員。亦多列席。

營人力車

中壢街協議會。依吳鴻森氏發起。七日午後七時。開懇談於街役場。滿場一致。決議創立必要。與以許可。張氏即購入多數新車。貸與一般收利。街內人力車。使對滿中當局約束。而輸入許可令。亦竝使之緩和。

組醫師會

中壢郡中壢街協議會。依吳鴻森氏發起。七日午後七時。開懇談於街役場。滿場一致。決議創立

煙酒總會

北斗郡北斗酒類煙草鹽小賣人組合。訂本十二日。午前九時起。在北斗公會堂。開第二回。期總會。當日順拜小賣人店頭陳列戲賣上增進入賞者。欲拂下賣。敝訂本十二日午前十時。在北斗公會堂。開拂下賣。

交通杜絕

竹山郡地方。自去七日以來。雨水滂沱。至八日夜半。大雨。下各處橋梁。均被洗流。交通杜絕。有多。就中被害最甚者如左。

▲竹山林內間流水淡。增水。傾盆。架九日倘續降不止。郡。乘合自動車。及輕便車橋流失。一般交通杜絕▲

竹山

拂下入札

竹山郡地方。自去七日以來。雨水滂沱。至八日夜半。大雨。下各處橋梁。均被洗流。交通杜絕。有多。就中被害最甚者如左。

▲竹山林內間流水淡。增水。傾盆。架九日倘續降不止。郡。乘合自動車。及輕便車橋流失。一般交通杜絕▲

北斗

巡廻醫療

武中州當局。中部衛生。為依照前例。決定派遣巡廻診療所。以資濟貧民。患者。聯託郡當局。聯合街庄。選定一街庄。一處之適當地。自本月中。實施巡廻醫云。

煙酒總會

北斗郡北斗酒類煙草鹽小賣人組合。訂本十二日。午前九時起。在北斗公會堂。開第二回。期總會。當日順拜小賣人店頭陳列戲賣上增進入賞者。欲拂下賣。敝訂本十二日午前十時。在北斗公會堂。開拂下賣。

北島大統領

率議員到斗壹、

調查現地

斗壹九日電。北島大統領。及諸閣僚。同議員五十餘名。九日午後到斗壹。來十六日起開議會。一行為立斗壹問題對策計。特將現地調查。積大統領。對議員團。有語如左。

斗壹日本人土地問題。

比島大統領

抗日聯合軍總司令

宋哲元氏返電拒絕

即致西南政務委員會

英經濟調查官

七月頃來朝

再行折衝

陳儀張李宗。及諸氏得之語云。

星渡邊兩隊

協力擊賊

我方六名負傷

斗壹九日發同盟。中隊部隊見(一)隊。九日拂曉。在務會議長。陳成次。明陳李。八日午前十一時。在警備總司令部。開警備會議。決定討伐。計畫以兵二百人。通過。與之交戰。午後六時。歸營。此次戰鬪。我方負傷者六名。

竹州市街庄協

十日開研究會

下淡水溪渡船場

竹筏顚覆四名溺死

船夫及乘客六名遇救

九日午前十時頃。高雄州。點。為激流顚覆。十名中。東港郡新園庄烏龍下淡水。救起六名。惟林。潘庄仙尾。溪渡船場。有該庄人陳明。遠者。浮一竹筏。載客八名。其長女黃氏花。年五。名。缺全對岸汕尾。為。其筏有兩島人。年可二十。五、六。尚未發見。幷想。已沒。現正屍體。捜査中云

鈞魚溺死

高雄驛用地

買收略完

著手最後調查

高雄驛移轉所要川地六萬坪買收。方知所報。經州當局之斡旋。至十日。大體完結。機道部近路孤坂末技師到高雄。為最後的周詳調查後。完成新驛設計。於自八月上旬著手工事云。

員林中校誘致

其陳情書

決定郵送

員林地方人士。中學校誘致費。自四月下旬。定期總會。新以同金錢出納等。監事二人。時時監查。商品券種類分三圓。五圓。十圓。二十圓作種。各會員賣出商品券。代金全額納入本部。以百分之一。給販賣五十分。乘家人不在。經店為販賣。理受保。領出貨物時。乃將副券向科司法主任取調中云。

臺灣大亞細亞協會支部

招待帝蘭博上一行

臺灣大亞細亞協會高雄支部。去九日午後八時。設宴于旅亭花壇。招待來臺之親日家帝蘭博士一行。及井上海軍大佐。古川拓殖會社各員。望月北島大亞細亞協會長。森芝加古船長等。十餘名。席上。坂支部幹部出席。中島氏。起立歡迎辭。次帝蘭博士。及望月氏。謹起立謝。然後開宴。賓主盡歡。至十時始散。又帝蘭博士一行。於翌十日朝。由戶出外事課員。高雄州。市役所。大亞細亞協會支部。到豫山麓球場。觀賞風光及市內。然後就餐。淺野住友工場。正午臨時會社之招宴。搭

東石郡篤農

種棉懇談

各發表研究

東石郡下。有北產業技手。各自負擔。開催研究會。於十四名。篤農家二十五名。郡係員十三名。三浦試驗。長外七名。計六十八名。於去九日午前九時半。在。郡役所會議室。開郡下栽培業談會。時刻一屆。然後開會議。

屏東市小川町命案

檢察求刑懲役六年

本年三月六晚。高雄州屏東市小川町。發生殺人事件。其後四手。新竹州新竹市番推三八番地。洪松財。年三十八。以殺人未遂罪。被拘繫獄。數經審理。去九日午前九時半。在屏東地方法院刑事法廷。由波多野裁判長主審。西尾檢察官于與之下。開廷公判。事線。洪自容年。就懈於其兄洪水源。所分設於屏東市屏東之材木店。洪秉性率直。店中有雜房彭火思。年三十四。長於奸智。猶譖播弄是非。故與洪不合時起齟齬。洪且曾控彭以刑案。彼乃兄勸阻和撤回於是積怨益深。感情等於氷炭。彭恒以小忠小信。取悅乃兄。時以讒言發洪之短。致洪被乃兄所責。憤而出走。投之同業本町望泰材木店土海屬。工作之厚。援劾其歸。而洪竟樂伐之川。操作如常。絕無主意。詎彭陳聞人家。內。倘稱未足。竟三下毒

鈴樹州教育課長

如淡水追究學校十態度

教師十二名辭去三分之一

淡水中學。因宣教師會。去十日起。舉期試驗。幸得歸去之教師。出為援助試及關心。僅基于宗教々育行之。而一本島人教師。與內地人教師間。感情對立。致漸墜教育缺點。內地人教師五名。連袂提出辭表。日前佐世保海軍出動。飛到淡水時。駐飛行艇。陳兩教師。有不穩言動。受窓兵隊查究。亦提出辭職。間。就飛行艇間題。及今回連袂辭去之內地人教師。而遂于去就之黑住教頭。終提出辭表。五是教師十二名中。經過去二分之一。本對衆缺勤。缺一名招致。立總。現僅有學長。陳瓊璇。張基全。柯設階諸氏而已。

阿里山線

徒步連絡

嘉義地方。連日陰雨。阿里山鐵道十字路驛下約二百五十堺之土砂崩落。九日朝。列車運轉休止。目下依徒歩連絡。恢復工事中。要十日間。其他尚有二處故障云。

濁水溪埤圳

工場苦力

被激流卷去

去八日夜。新高郡濁水溪底一池車坑。埤圳取入口。有木島大苦力十三名。從事工作。為豪雨。被激流捲去。該地壯丁團員。山警官指揮。力搜索溪尾。至九日正午。始在下流及中洲。各發見一名漂到。其他二名。同漂往南投郡。名間庄境界。均救後。發見。又同日午後三時頃。名林地方。發見一名。漂到。

閩班小旦

被嘉著召問

嘉義南座開演中之閩班新興。國風。該班小旦某。去九日被嘉義署召喚。嚴訊。內容傳曾在南部誘禍某女。開該班。於各地開演時。多有醜及風紀紊亂之舉。被悉不少。其人云

八掌溪漲水

車橋流失

嘉義地方。連日霪雨。各溪流增水。中埔。庄尾口至番路庄五六寮間之八掌溪上流自動車橋。去九日被洪水捲去。目下交通杜絕。復舊約一週間云。

中壢

賀乾懇談

中壢郡中壢街協議會。依吳鴻森氏發起。七日午前十時起。招集街內三十餘名。在自宅。開懇談會。每戶方。給以材料代三十錢。但督促於實行。成。是日都街職員。亦多列席。

營人力車

中壢街協議會。依吳鴻森氏發起。七日午後七時。開懇談於街役場。滿場一致。決議創立必要。與以許可。張氏即購入多數新車。貸與一般收利。街內人力車。使對滿中當局約束。而輸入許可令。亦竝使之緩和。

組醫師會

中壢郡中壢街協議會。依吳鴻森氏發起。七日午後七時。開懇談於街役場。滿場一致。決議創立

煙酒總會

北斗郡北斗酒類煙草鹽小賣人組合。訂本十二日。午前九時起。在北斗公會堂。開第二回。期總會。當日順拜小賣人店頭陳列戲賣上增進入賞者。欲拂下賣。敝訂本十二日午前十時。在北斗公會堂。開拂下賣。

交通杜絕

竹山郡地方。自去七日以來。雨水滂沱。至八日夜半。大雨。下各處橋梁。均被洗流。交通杜絕。有多。就中被害最甚者如左。

▲竹山林內間流水淡。增水。傾盆。架九日倘續降不止。郡。乘合自動車。及輕便車橋流失。一般交通杜絕▲

竹山

拂下入札

竹山郡地方。自去七日以來。雨水滂沱。至八日夜半。大雨。下各處橋梁。均被洗流。交通杜絕。有多。就中被害最甚者如左。

▲竹山林內間流水淡。增水。傾盆。架九日倘續降不止。郡。乘合自動車。及輕便車橋流失。一般交通杜絕▲

北斗

巡廻醫療

武中州當局。中部衛生。為依照前例。決定派遣巡廻診療所。以資濟貧民。患者。聯託郡當局。聯合街庄。選定一街庄。一處之適當地。自本月中。實施巡廻醫云。

煙酒總會

北斗郡北斗酒類煙草鹽小賣人組合。訂本十二日。午前九時起。在北斗公會堂。開第二回。期總會。當日順拜小賣人店頭陳列戲賣上增進入賞者。欲拂下賣。敝訂本十二日午前十時。在北斗公會堂。開拂下賣。

北島大統領

率議員到斗壹、

調查現地

斗壹九日電。北島大統領。及諸閣僚。同議員五十餘名。九日午後到斗壹。來十六日起開議會。一行為立斗壹問題對策計。特將現地調查。積大統領。對議員團。有語如左。

斗壹日本人土地問題。

比島大統領

抗日聯合軍總司令

宋哲元氏返電拒絕

即致西南政務委員會

英經濟調查官

七月頃來朝

再行折衝

陳儀張李宗。及諸氏得之語云。

星渡邊兩隊

協力擊賊

我方六名負傷

斗壹九日發同盟。中隊部隊見(一)隊。九日拂曉。在務會議長。陳成次。明陳李。八日午前十一時。在警備總司令部。開警備會議。決定討伐。計畫以兵二百人。通過。與之交戰。午後六時。歸營。此次戰鬪。我方負傷者六名。

竹州市街庄協

十日開研究會

下淡水溪渡船場

竹筏顚覆四名溺死

船夫及乘客六名遇救

九日午前十時頃。高雄州。點。為激流顚覆。十名中。東港郡新園庄烏龍下淡水。救起六名。惟林。潘庄仙尾。溪渡船場。有該庄人陳明。遠者。浮一竹筏。載客八名。其長女黃氏花。年五。名。缺全對岸汕尾。為。其筏有兩島人。年可二十。五、六。尚未發見。幷想。已沒。現正屍體。捜査中云

鈞魚溺死

高雄驛用地

買收略完

著手最後調查

高雄驛移轉所要川地六萬坪買收。方知所報。經州當局之斡旋。至十日。大體完結。機道部近路孤坂末技師到高雄。為最後的周詳調查後。完成新驛設計。於自八月上旬著手工事云。

員林中校誘致

其陳情書

決定郵送

員林地方人士。中學校誘致費。自四月下旬。定期總會。新以同金錢出納等。監事二人。時時監查。商品券種類分三圓。五圓。十圓。二十圓作種。各會員賣出商品券。代金全額納入本部。以百分之一。給販賣五十分。乘家人不在。經店為販賣。理受保。領出貨物時。乃將副券向科司法主任取調中云。

臺灣大亞細亞協會支部

招待帝蘭博上一行

臺灣大亞細亞協會高雄支部。去九日午後八時。設宴于旅亭花壇。招待來臺之親日家帝蘭博士一行。及井上海軍大佐。古川拓殖會社各員。望月北島大亞細亞協會長。森芝加古船長等。十餘名。席上。坂支部幹部出席。中島氏。起立歡迎辭。次帝蘭博士。及望月氏。謹起立謝。然後開宴。賓主盡歡。至十時始散。又帝蘭博士一行。於翌十日朝。由戶出外事課員。高雄州。市役所。大亞細亞協會支部。到豫山麓球場。觀賞風光及市內。然後就餐。淺野住友工場。正午臨時會社之招宴。搭

東石郡篤農

種棉懇談

各發表研究

東石郡下。有北產業技手。各自負擔。開催研究會。於十四名。篤農家二十五名。郡係員十三名。三浦試驗。長外七名。計六十八名。於去九日午前九時半。在。郡役所會議室。開郡下栽培業談會。時刻一屆。然後開會議。

屏東市小川町命案

檢察求刑懲役六年

本年三月六晚。高雄州屏東市小川町。發生殺人事件。其後四手。新竹州新竹市番推三八番地。洪松財。年三十八。以殺人未遂罪。被拘繫獄。數經審理。去九日午前九時半。在屏東地方法院刑事法廷。由波多野裁判長主審。西尾檢察官于與之下。開廷公判。事線。洪自容年。就懈於其兄洪水源。所分設於屏東市屏東之材木店。洪秉性率直。店中有雜房彭火思。年三十四。長於奸智。猶譖播弄是非。故與洪不合時起齟齬。洪且曾控彭以刑案。彼乃兄勸阻和撤回於是積怨益深。感情等於氷炭。彭恒以小忠小信。取悅乃兄。時以讒言發洪之短。致洪被乃兄所責。憤而出走。投之同業本町望泰材木店土海屬。工作之厚。援劾其歸。而洪竟樂伐之川。操作如常。絕無主意。詎彭陳聞人家。內。倘稱未足。竟三下毒

鈴樹州教育課長

如淡水追究學校十態度

教師十二名辭去三分之一

淡水中學。因宣教師會。去十日起。舉期試驗。幸得歸去之教師。出為援助試及關心。僅基于宗教々育行之。而一本島人教師。與內地人教師間。感情對立。致漸墜教育缺點。內地人教師五名。連袂提出辭表。日前佐世保海軍出動。飛到淡水時。駐飛行艇。陳兩教師。有不穩言動。受窓兵隊查究。亦提出辭職。間。就飛行艇間題。及今回連袂辭去之內地人教師。而遂于去就之黑住教頭。終提出辭表。五是教師十二名中。經過去二分之一。本對衆缺勤。缺一名招致。立總。現僅有學長。陳瓊璇。張基全。柯設階諸氏而已。

阿里山線

徒步連絡

嘉義地方。連日陰雨。阿里山鐵道十字路驛下約二百五十堺之土砂崩落。九日朝。列車運轉休止。目下依徒歩連絡。恢復工事中。要十日間。其他尚有二處故障云。

濁水溪埤圳

工場苦力

被激流卷去

去八日夜。新高郡濁水溪底一池車坑。埤圳取入口。有木島大苦力十三名。從事工作。為豪雨。被激流捲去。該地壯丁團員。山警官指揮。力搜索溪尾。至九日正午。始在下流及中洲。各發見一名漂到。其他二名。同漂往南投郡。名間庄境界。均救後。發見。又同日午後三時頃。名林地方。發見一名。漂到。

閩班小旦

被嘉著召問

嘉義南座開演中之閩班新興。國風。該班小旦某。去九日被嘉義署召喚。嚴訊。內容傳曾在南部誘禍某女。開該班。於各地開演時。多有醜及風紀紊亂之舉。被悉不少。其人云

八掌溪漲水

車橋流失

嘉義地方。連日霪雨。各溪流增水。中埔。庄尾口至番路庄五六寮間之八掌溪上流自動車橋。去九日被洪水捲去。目下交通杜絕。復舊約一週間云。

中壢

賀乾懇談

中壢郡中壢街協議會。依吳鴻森氏發起。七日午前十時起。招集街內三十餘名。在自宅。開懇談會。每戶方。給以材料代三十錢。但督促於實行。成。是日都街職員。亦多列席。

營人力車

中壢街協議會。依吳鴻森氏發起。七日午後七時。開懇談於街役場。滿場一致。決議創立必要。與以許可。張氏即購入多數新車。貸與一般收利。街內人力車。使對滿中當局約束。而輸入許可令。亦竝使之緩和。

組醫師會

中壢郡中壢街協議會。依吳鴻森氏發起。七日午後七時。開懇談於街役場。滿場一致。決議創立

煙酒總會

北斗郡北斗酒類煙草鹽小賣人組合。訂本十二日。午前九時起。在北斗公會堂。開第二回。期總會。當日順拜小賣人店頭陳列戲賣上增進入賞者。欲拂下賣。敝訂本十二日午前十時。在北斗公會堂。開拂下賣。

交通杜絕

竹山郡地方。自去七日以來。雨水滂沱。至八日夜半。大雨。下各處橋梁。均被洗流。交通杜絕。有多。就中被害最甚者如左。

▲竹山林內間流水淡。增水。傾盆。架九日倘續降不止。郡。乘合自動車。及輕便車橋流失。一般交通杜絕▲

竹山

拂下入札

竹山郡地方。自去七日以來。雨水滂沱。至八日夜半。大雨。下各處橋梁。均被洗流。交通杜絕。有多。就中被害最甚者如左。

▲竹山林內間流水淡。增水。傾盆。架九日倘續降不止。郡。乘合自動車。及輕便車橋流失。一般交通杜絕▲

北斗

巡廻醫療

武中州當局。中部衛生。為依照前例。決定派遣巡廻診療所。以資濟貧民。患者。聯託郡當局。聯合街庄。選定一街庄。一處之適當地。自本月中。實施巡廻醫云。

煙酒總會

北斗郡北斗酒類煙草鹽小賣人組合。訂本十二日。午前九時起。在北斗公會堂。開第二回。期總會。當日順拜小賣人店頭陳列戲賣上增進入賞者。欲拂下賣。敝訂本十二日午前十時。在北斗公會堂。開拂下賣。

北島大統領

率議員到斗壹、

調查現地

斗壹九日電。北島大統領。及諸閣僚。同議員五十餘名。九日午後到斗壹。來十六日起開議會。一行為立斗壹問題對策計。特將現地調查。積大統領。對議員團。有語如左。

斗壹日本人土地問題。

比島大統領

抗日聯合軍總司令

宋哲元氏返電拒絕

即致西南政務委員會

英經濟調查官

七月頃來朝

再行折衝

陳儀張李宗。及諸氏得之語云。

星渡邊兩隊

協力擊賊

我方六名負傷

斗壹九日發同盟。中隊部隊見(一)隊。九日拂曉。在務會議長。陳成次。明陳李。八日午前十一時。在警備總司令部。開警備會議。決定討伐。計畫以兵二百人。通過。與之交戰。午後六時。歸營。此次戰鬪。我方負傷者六名。

竹州市街庄協

十日開研究會

（原價四錢）　（明治卅一年五月九日第三種郵便物認可）　昭和十一年六月十二日　帝國日日新報　（金曜日）　第一萬三千六號　（一）

會計

日本會計學會編輯

定價金拾錢　郵稅金壹錢

臺灣日日新報

本社及各支局販賣

一ヶ年金五圓七十錢　郵稅共
半ヶ年金二圓八十五錢　郵稅共
一ヶ月金五十錢　郵稅共
一日金壹錢五厘　郵稅共

本邦唯一の研究雜誌

大正六年四月創刊

會計理論の研究
簿記實務の練習
會計事務の指針

經營者・會計主任・企業經營學・經營經濟學・研究者の絕好指針

毎月一回一日發行（郵稅金壹錢）
一ヶ年金拾貳錢　郵稅共
半ヶ年金六錢　郵稅共

目次

◎飯實貸借對照成に關する實證的研究——淺川安兵衛
◎米國の官有會社の經營機構に就て——竹中豐雄
◎原價計算に依る製造品種の選擇——山邊六郎
◎經營資金の統制と其の計算——青木倫太郎
◎四式記帳と複式簿記との限界——金子利八郎
◎複雜勘定中に於ける二三の課稅問題——渡邊銕藏
◎財產評價の法律的根據——岡田誠一
◎會計學者の法律觀——豐田正雄
◎列國に於ける會計檢査院の組織——內田嘉一
◎會計檢査院の組織——內田嘉一
◎原價計算の形態——和泉二郎
◎會計學會記事——會計學會

東京商工會議所編輯

東京商工會議所

六版

工業會計研究

吉田良三著

四六判・四百頁・定價金八拾錢・郵稅金八錢

◆本書は工業會計の研究書として最も適切なるものにして、會計學の立場よりあらゆる問題を取扱ひ、特に原價計算の實際的方法を詳述せり。

◆大日本圖書株式會社發行

◆東京市麹町區大手町一丁目一番地

◆振替口座東京一六六四番

◆電話丸ノ内（23）一九一一番

◆大日本圖書株式會社營業部

◆東京市麹町區大手町一丁目一番地

◆電話丸ノ内（23）一九一一番

◆振替口座東京一六六四

十字軍を組織し 自由民權を護れ

米國は獨裁の危機に直面す

ルーズベルト前大統領が挑戦

【フリーゾランド十日發同盟】フーバー前米國大統領は昨夜ニ年ぶりに放送演説を試み、十日夜共和黨大會の壇上にたつてニューデールを痛烈に論駁しルーズベルト大統領は民主國アメリカに獨裁制を布かんとして

聯盟へ二三行り半

制裁を續けるならば——と

伊が英に最後的通牒

對伊對聯盟方策に

英國の苦慮

【ロンドン十一日發同盟】聯盟イタリー大使グランヂ氏は九日午後英國外相イーデン氏を訪問し、イタリーの聯盟脱退通告に關する次の如く述べた

【ロンドン十一日發同盟】聯盟脱退問題に關するイタリー政府の最後的通牒が發せられるであらうが、右通牒期間中イタリー政府は聯盟脱退の意向なきことを聲明するであらう

【ロンドン十一日發同盟】聯盟脱退問題に關するイタリー政府の最後的通牒が發せられるであらうが、右通牒期間中イタリー政府は聯盟脱退の意向なきことを聲明するであらう

英濠通商好轉せず

濠洲は苦境に陷る

結局虹蜂取らずか

貴族調査會問題

歸趨に迷ふ

閣内一部でも反對

或る程度の强制力を

檢事に付與されたい

四項の答申を法相に提出

地方長官異動

けふ閣議で正式決定

北部局バスは

十五分毎に發車

來年度から增發計畫

羊毛賣込みに

智利から特使

七月末に來朝する

九萬圓の豫算で

馬匹を購入

係員が近く南九州へ

朝鮮の產米は

未曾有の好記錄

四億八千餘萬圓

中央擁護を

再聲明

湖南の何鍵氏が

隔意なく

意見交換

日米間の諸懸案について

廣東河内間の

定期航空

七月中に實施

督府辭令

海運協定

荷主側

顏駐ソ大使が

正式辭意表明

後任に王正廷氏内定

内亂を憂ふ

汪氏から返電

張發奎氏も

反西南を表示

入賞御禮
今回臺日社主催臺北商工祭記念懸賞圖案投票募集に參加致しました處弊商會の
ユニオンビール
が幸ひにも皆樣のお目にとどまりお蔭を以て壹等賞の榮冠を戴きました、茲に謹みて各位に御禮申上げます
臺北市榮町四丁目
電話一〇八番
月桂冠
ユニオンビール
特約元
西村商會

ルービンオニユ
乾杯乾杯
吾等のユニオンビールで乾杯

章旗・劍
を日念記政始てし正を儀威
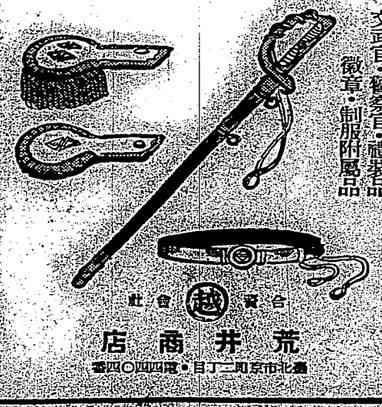
文武官・警察官・禮裝品
徽章・制服附屬品
荒井商店
臺北市京町二丁目・電話四〇四番

夏はハイキング

小兒科
信生堂醫院
臺北市本町二丁目（電話三五六番）
總經理 吉元藥行
主店 陳有福

入賞御禮
今回臺日社主催臺北商工祭記念懸賞圖案投票募集に參加致しました處弊藥行の理想的頭痛粉・記憶力增進油・身體調經丸が幸ひにも皆樣のお目にとどまりお蔭を以て參等賞に當籤致しました爲に謹みて皆々樣へ厚く御禮申上げます、此上共何卒御愛顧御利用の程伏して御願ひ申上げます
臺北市港町二丁目
瓜亞九環大藥坊總發行

羊毛國策樹立と臺灣の立場（下）

山地を開發し集團飼育せよ

殖産局　高澤技師談

「そこで日本の國策のために一擧にして此の缺點を除めしめ羊毛本位に切換へることは最も必要である、だからそれから數千人に達せしめることな日本人自ら數百人に入り込み羊毛事業を經營するのが早道である、と同時に商業的に於ても國家の利益として適當り、万羊毛の輸入は年一億圓に於て澁紫の多いことを嫌ふものとされてゐるが、此の數字からすると、實際による國家の收入は非常に減じつゝあるに過ぎない、之に代はる、國家の利益は羊毛事業經營のために山地の大部分を擔ふ他にないであらう、斷まり羊毛事業經營のために山地の大部分を擔ふべき秋に遭遇してゐる關係で、此の際羊毛增殖を促進しなければならぬ、ところが羊毛增殖を促進するが如き簡單のものではない、羊毛增殖には相當の時日を要するものであるから、一日も早く羊毛增殖の方針を樹立して、之を實行に移さなければならぬ、

一頃十億圓に上つてゐるが、其の一部でも羊毛增殖に振向けたならば、現在の羊毛輸入額は數年ならずして減少するであらう、

羊毛增殖の方法としては、第一に緬羊の改良である、緬羊の改良には、緬羊の品種を改良するか、又は緬羊と他の品種とを交配して改良するかの二つの方法があるが、緬羊の品種を改良するには、緬羊の數を減じ、緬羊の飼養に適する地方に集中して飼養しなければならぬ、緬羊の數を減じ、緬羊の飼養に適する地方に集中して飼養するには、緬羊の飼養に適する地方に集中して飼養するには、緬羊の飼養に適する地方に集中して飼養するには

南海の虹

(20)

北村小松作
上段 東上
小林秀恒畫

謎の日誌(四)

「ふむ……」

智はぼく〳〵と探さうとなつかつから大きな掌でコップを叉卓をたたいた。

「お父さんが掌で叩した様な手紙は來たことはなかつたですかね?」

「ありませんでした。もしそうならいきなり給金や手當を止める前にお少し御紹じろとか、來月からはこれだけが拔れないとか云つて上こしさうなものです」

「なるほど……然し父が出つた所へ行くと父さんは金が無くなつた、見てからうと僕は思ふがどうかね?」

「それは何とも申せません!」

「……金が無ければ、何かして金を得る方法を講ずる、と見るのもこれは自然だね!」

「さうとも云へます!」

「たゞ……たゞ止め處して……」

「とのそいた人物がなにかをれは君ちやなかつたのか」

「そんな事はありません、智は斷に」

「それでさつて?」

智は鋭い色を變へて智長の言葉を待つた。

「僕のやは斷してそんな人間やありません!どうして智長は、そんな事をお考へになるのですか?」

「智長は更に聞いて下さい」

智長がぐつと冷をにらみ返した。

「……智長の言葉には智長の思ひひとつ一つに合つた様な形跡をみとめるからね?」

今度は智長が時村に云つた。

「さて……さう云はれるとその形跡は……」

時村はさう云つて口を噛んだ。

「僕は實際郷で外部を見て無いと思ふ、だが、この日記には重大のために危險に觸すと思いてゐる」

「智長はさう云つて日記帳の方に手を出してよこした。

「さやは智長は父が遺言をきいたおつしやるのですか?」

「さうだ!」

智長が強くうなづいた。

「あの船の持主はたしかにあの船の設計を知つてゐた!だがここに重要があつたんだ。船に設計せずに我々の手に發見された……」

午前の部

【六・〇〇】體の按摩 ラヂオ體操 今日のお天氣のお知らせ—氣象臺發表

【七・二〇】全國農業實況(東京) 八・〇〇】家庭メモ(東京)

【九・二〇】家庭百科問答(東京)

【一〇・〇一】家庭料理敎室(東京)

午後の部

【一・五五】正午の時報(東京)實況中繼 【二・〇〇】日本の實業家(各局)午後のプログラム發表(各局) 【二・五五】實業正米相場と肉豚取引相場(東北)

午後の部

【〇・〇一】午後の時報(實況中繼) 【〇・〇二】管絃樂實況 【〇・〇二】管絃樂時間(レコード)(金曜)(東京)

【二・四〇】子供の時間(東京) 郷土おもちゃ(一)(東京) 郷土の歌(六)お手玉の歌 【三・〇一】子供の時間(東京) 郷土おもちゃ(二)(東京) 【三・二五】講談(東京) 【三・五五】實業正米相場と肉豚取引相場(東北)

夜間の部

【六・〇〇】子供の時間(實況) 一行進曲「雄鷲」(吉口雄吉作曲)(松原千加士編曲)二、ラバロマイラディエール作曲(川口孝吉編曲)三、荒城の月(齋藤太郎作曲)佐藤秀郎編曲)四、ラ・カザリン(ガンメ作曲)川口孝吉編曲)五、歌劇スペードの女王(チャイコフスキー作曲)六、セレナード(ドリゴ作曲)七、歌劇紀行(進曲(鏡月口孝吉作曲)

【六・三〇】講演(東京)明治維新界の偉人(西村茂樹先生を偲ぶ)(東京)

【七・〇〇】實況中繼(大阪)(大阪)

【七・二〇】實業正米相場と肉豚取引相場(東北)

【七・二五】實業正米相場と肉豚取引相場(東北)

【七・三〇】實業正米相場と肉豚取引相場(東北)

【七・三五】實業正米相場と肉豚取引相場(東北)

【七・四〇】實業正米相場と肉豚取引相場(東北)

【七・四五】實業正米相場と肉豚取引相場(東北)

【七・五〇】實業正米相場と肉豚取引相場(東北)

【七・五五】實業正米相場と肉豚取引相場(東北)

【八・〇〇】實業正米相場と肉豚取引相場(東北)

【八・〇五】實業正米相場と肉豚取引相場(東北)

【八・一〇】實業正米相場と肉豚取引相場(東北)

【八・一五】實業正米相場と肉豚取引相場(東北)

【八・二〇】實業正米相場と肉豚取引相場(東北)

【八・二五】實業正米相場と肉豚取引相場(東北)

【八・三〇】實業正米相場と肉豚取引相場(東北)

【八・三五】實業正米相場と肉豚取引相場(東北)

【八・四〇】實業正米相場と肉豚取引相場(東北)

【八・四五】實業正米相場と肉豚取引相場(東北)

【八・五〇】實業正米相場と肉豚取引相場(東北)

【八・五五】實業正米相場と肉豚取引相場(東北)

【九・〇〇】實業正米相場と肉豚取引相場(東北)

【九・〇五】實業正米相場と肉豚取引相場(東北)

【九・一〇】實業正米相場と肉豚取引相場(東北)

【九・一五】實業正米相場と肉豚取引相場(東北)

【九・二〇】實業正米相場と肉豚取引相場(東北)

【九・二五】實業正米相場と肉豚取引相場(東北)

【九・三〇】實業正米相場と肉豚取引相場(東北)

【九・三五】實業正米相場と肉豚取引相場(東北)

【九・四〇】實業正米相場と肉豚取引相場(東北)

【九・四五】實業正米相場と肉豚取引相場(東北)

【九・五〇】實業正米相場と肉豚取引相場(東北)

【九・五五】實業正米相場と肉豚取引相場(東北)

【一〇・〇〇】實業正米相場と肉豚取引相場(東北)

【一〇・〇五】實業正米相場と肉豚取引相場(東北)

【一〇・一〇】實業正米相場と肉豚取引相場(東北)

【一〇・一五】實業正米相場と肉豚取引相場(東北)

【一〇・二〇】實業正米相場と肉豚取引相場(東北)

【一〇・二五】實業正米相場と肉豚取引相場(東北)

【一〇・三〇】實業正米相場と肉豚取引相場(東北)

【一〇・三五】實業正米相場と肉豚取引相場(東北)

【一〇・四〇】實業正米相場と肉豚取引相場(東北)

【一〇・四五】實業正米相場と肉豚取引相場(東北)

【一〇・五〇】實業正米相場と肉豚取引相場(東北)

【一〇・五五】實業正米相場と肉豚取引相場(東北)

【一一・〇〇】實業正米相場と肉豚取引相場(東北)

【一一・〇五】實業正米相場と肉豚取引相場(東北)

【一一・一〇】實業正米相場と肉豚取引相場(東北)

【一一・一五】實業正米相場と肉豚取引相場(東北)

【一一・二〇】實業正米相場と肉豚取引相場(東北)

【一一・二五】實業正米相場と肉豚取引相場(東北)

【一一・三〇】實業正米相場と肉豚取引相場(東北)

【一一・三五】實業正米相場と肉豚取引相場(東北)

【一一・四〇】實業正米相場と肉豚取引相場(東北)

【一一・四五】實業正米相場と肉豚取引相場(東北)

【一一・五〇】實業正米相場と肉豚取引相場(東北)

【一一・五五】實業正米相場と肉豚取引相場(東北)

【一二・〇〇】實業正米相場と肉豚取引相場(東北)

【一二・〇五】實業正米相場と肉豚取引相場(東北)

【一二・一〇】實業正米相場と肉豚取引相場(東北)

【一二・一五】實業正米相場と肉豚取引相場(東北)

【一二・二〇】實業正米相場と肉豚取引相場(東北)

【一二・二五】實業正米相場と肉豚取引相場(東北)

【一二・三〇】實業正米相場と肉豚取引相場(東北)

【一二・三五】實業正米相場と肉豚取引相場(東北)

【一二・四〇】實業正米相場と肉豚取引相場(東北)

【一二・四五】實業正米相場と肉豚取引相場(東北)

【一二・五〇】實業正米相場と肉豚取引相場(東北)

【一二・五五】實業正米相場と肉豚取引相場(東北)

【一三・〇〇】實業正米相場と肉豚取引相場(東北)

【一三・〇五】實業正米相場と肉豚取引相場(東北)

【一三・一〇】實業正米相場と肉豚取引相場(東北)

【一三・一五】實業正米相場と肉豚取引相場(東北)

【一三・二〇】實業正米相場と肉豚取引相場(東北)

【一三・二五】實業正米相場と肉豚取引相場(東北)

【一三・三〇】實業正米相場と肉豚取引相場(東北)

【一三・三五】實業正米相場と肉豚取引相場(東北)

【一三・四〇】實業正米相場と肉豚取引相場(東北)

【一三・四五】實業正米相場と肉豚取引相場(東北)

【一三・五〇】實業正米相場と肉豚取引相場(東北)

【一三・五五】實業正米相場と肉豚取引相場(東北)

【一四・〇〇】實業正米相場と肉豚取引相場(東北)

【一四・〇五】實業正米相場と肉豚取引相場(東北)

【一四・一〇】實業正米相場と肉豚取引相場(東北)

【一四・一五】實業正米相場と肉豚取引相場(東北)

【一四・二〇】實業正米相場と肉豚取引相場(東北)

【一四・二五】實業正米相場と肉豚取引相場(東北)

【一四・三〇】實業正米相場と肉豚取引相場(東北)

【一四・三五】實業正米相場と肉豚取引相場(東北)

【一四・四〇】實業正米相場と肉豚取引相場(東北)

【一四・四五】實業正米相場と肉豚取引相場(東北)

【一四・五〇】實業正米相場と肉豚取引相場(東北)

【一四・五五】實業正米相場と肉豚取引相場(東北)

【一五・〇〇】實業正米相場と肉豚取引相場(東北)

【一五・〇五】實業正米相場と肉豚取引相場(東北)

【一五・一〇】實業正米相場と肉豚取引相場(東北)

【一五・一五】實業正米相場と肉豚取引相場(東北)

【一五・二〇】實業正米相場と肉豚取引相場(東北)

【一五・二五】實業正米相場と肉豚取引相場(東北)

【一五・三〇】實業正米相場と肉豚取引相場(東北)

【一五・三五】實業正米相場と肉豚取引相場(東北)

【一五・四〇】實業正米相場と肉豚取引相場(東北)

【一五・四五】實業正米相場と肉豚取引相場(東北)

【一五・五〇】實業正米相場と肉豚取引相場(東北)

【一五・五五】實業正米相場と肉豚取引相場(東北)

【一六・〇〇】實業正米相場と肉豚取引相場(東北)

【一六・〇五】實業正米相場と肉豚取引相場(東北)

【一六・一〇】實業正米相場と肉豚取引相場(東北)

【一六・一五】實業正米相場と肉豚取引相場(東北)

【一六・二〇】實業正米相場と肉豚取引相場(東北)

【一六・二五】實業正米相場と肉豚取引相場(東北)

【一六・三〇】實業正米相場と肉豚取引相場(東北)

【一六・三五】實業正米相場と肉豚取引相場(東北)

【一六・四〇】實業正米相場と肉豚取引相場(東北)

【一六・四五】實業正米相場と肉豚取引相場(東北)

【一六・五〇】實業正米相場と肉豚取引相場(東北)

【一六・五五】實業正米相場と肉豚取引相場(東北)

【一七・〇〇】實業正米相場と肉豚取引相場(東北)

【一七・〇五】實業正米相場と肉豚取引相場(東北)

【一七・一〇】實業正米相場と肉豚取引相場(東北)

【一七・一五】實業正米相場と肉豚取引相場(東北)

【一七・二〇】實業正米相場と肉豚取引相場(東北)

【一七・二五】實業正米相場と肉豚取引相場(東北)

【一七・三〇】實業正米相場と肉豚取引相場(東北)

【一七・三五】實業正米相場と肉豚取引相場(東北)

【一七・四〇】實業正米相場と肉豚取引相場(東北)

【一七・四五】實業正米相場と肉豚取引相場(東北)

【一七・五〇】實業正米相場と肉豚取引相場(東北)

【一七・五五】實業正米相場と肉豚取引相場(東北)

【一八・〇〇】實業正米相場と肉豚取引相場(東北)

【一八・〇五】實業正米相場と肉豚取引相場(東北)

【一八・一〇】實業正米相場と肉豚取引相場(東北)

【一八・一五】實業正米相場と肉豚取引相場(東北)

【一八・二〇】實業正米相場と肉豚取引相場(東北)

【一八・二五】實業正米相場と肉豚取引相場(東北)

【一八・三〇】實業正米相場と肉豚取引相場(東北)

【一八・三五】實業正米相場と肉豚取引相場(東北)

【一八・四〇】實業正米相場と肉豚取引相場(東北)

【一八・四五】實業正米相場と肉豚取引相場(東北)

【一八・五〇】實業正米相場と肉豚取引相場(東北)

【一八・五五】實業正米相場と肉豚取引相場(東北)

【一九・〇〇】實業正米相場と肉豚取引相場(東北)

【一九・〇五】實業正米相場と肉豚取引相場(東北)

【一九・一〇】實業正米相場と肉豚取引相場(東北)

【一九・一五】實業正米相場と肉豚取引相場(東北)

【一九・二〇】實業正米相場と肉豚取引相場(東北)

【一九・二五】實業正米相場と肉豚取引相場(東北)

【一九・三〇】實業正米相場と肉豚取引相場(東北)

【一九・三五】實業正米相場と肉豚取引相場(東北)

【一九・四〇】實業正米相場と肉豚取引相場(東北)

【一九・四五】實業正米相場と肉豚取引相場(東北)

【一九・五〇】實業正米相場と肉豚取引相場(東北)

【一九・五五】實業正米相場と肉豚取引相場(東北)

【二〇・〇〇】實業正米相場と肉豚取引相場(東北)

【二〇・〇五】實業正米相場と肉豚取引相場(東北)

【二〇・一〇】實業正米相場と肉豚取引相場(東北)

【二〇・一五】實業正米相場と肉豚取引相場(東北)

【二〇・二〇】實業正米相場と肉豚取引相場(東北)

【二〇・二五】實業正米相場と肉豚取引相場(東北)

【二〇・三〇】實業正米相場と肉豚取引相場(東北)

【二〇・三五】實業正米相場と肉豚取引相場(東北)

【二〇・四〇】實業正米相場と肉豚取引相場(東北)

【二〇・四五】實業正米相場と肉豚取引相場(東北)

【二〇・五〇】實業正米相場と肉豚取引相場(東北)

【二〇・五五】實業正米相場と肉豚取引相場(東北)

【二一・〇〇】實業正米相場と肉豚取引相場(東北)

【二一・〇五】實業正米相場と肉豚取引相場(東北)

【二一・一〇】實業正米相場と肉豚取引相場(東北)

【二一・一五】實業正米相場と肉豚取引相場(東北)

【二一・二〇】實業正米相場と肉豚取引相場(東北)

【二一・二五】實業正米相場と肉豚取引相場(東北)

【二一・三〇】實業正米相場と肉豚取引相場(東北)

【二一・三五】實業正米相場と肉豚取引相場(東北)

【二一・四〇】實業正米相場と肉豚取引相場(東北)

【二一・四五】實業正米相場と肉豚取引相場(東北)

【二一・五〇】實業正米相場と肉豚取引相場(東北)

【二一・五五】實業正米相場と肉豚取引相場(東北)

【二二・〇〇】實業正米相場と肉豚取引相場(東北)

【二二・〇五】實業正米相場と肉豚取引相場(東北)

【二二・一〇】實業正米相場と肉豚取引相場(東北)

【二二・一五】實業正米相場と肉豚取引相場(東北)

【二二・二〇】實業正米相場と肉豚取引相場(東北)

【二二・二五】實業正米相場と肉豚取引相場(東北)

【二二・三〇】實業正米相場と肉豚取引相場(東北)

【二二・三五】實業正米相場と肉豚取引相場(東北)

【二二・四〇】實業正米相場と肉豚取引相場(東北)

【二二・四五】實業正米相場と肉豚取引相場(東北)

【二二・五〇】實業正米相場と肉豚取引相場(東北)

【二二・五五】實業正米相場と肉豚取引相場(東北)

【二三・〇〇】實業正米相場と肉豚取引相場(東北)

【二三・〇五】實業正米相場と肉豚取引相場(東北)

【二三・一〇】實業正米相場と肉豚取引相場(東北)

【二三・一五】實業正米相場と肉豚取引相場(東北)

【二三・二〇】實業正米相場と肉豚取引相場(東北)

【二三・二五】實業正米相場と肉豚取引相場(東北)

【二三・三〇】實業正米相場と肉豚取引相場(東北)

【二三・三五】實業正米相場と肉豚取引相場(東北)

【二三・四〇】實業正米相場と肉豚取引相場(東北)

【二三・四五】實業正米相場と肉豚取引相場(東北)

【二三・五〇】實業正米相場と肉豚取引相場(東北)

【二三・五五】實業正米相場と肉豚取引相場(東北)

【二四・〇〇】實業正米相場と肉豚取引相場(東北)

【二四・〇五】實業正米相場と肉豚取引相場(東北)

【二四・一〇】實業正米相場と肉豚取引相場(東北)

【二四・一五】實業正米相場と肉豚取引相場(東北)

【二四・二〇】實業正米相場と肉豚取引相場(東北)

【二四・二五】實業正米相場と肉豚取引相場(東北)

【二四・三〇】實業正米相場と肉豚取引相場(東北)

【二四・三五】實業正米相場と肉豚取引相場(東北)

【二四・四〇】實業正米相場と肉豚取引相場(東北)

【二四・四五】實業正米相場と肉豚取引相場(東北)

【二四・五〇】實業正米相場と肉豚取引相場(東北)

【二四・五五】實業正米相場と肉豚取引相場(東北)

【二五・〇〇】實業正米相場と肉豚取引相場(東北)

【二五・〇五】實業正米相場と肉豚取引相場(東北)

【二五・一〇】實業正米相場と肉豚取引相場(東北)

【二五・一五】實業正米相場と肉豚取引相場(東北)

【二五・二〇】實業正米相場と肉豚取引相場(東北)

【二五・二五】實業正米相場と肉豚取引相場(東北)

【二五・三〇】實業正米相場と肉豚取引相場(東北)

【二五・三五】實業正米相場と肉豚取引相場(東北)

【二五・四〇】實業正米相場と肉豚取引相場(東北)

【二五・四五】實業正米相場と肉豚取引相場(東北)

【二五・五〇】實業正米相場と肉豚取引相場(東北)

【二五・五五】實業正米相場と肉豚取引相場(東北)

【二六・〇〇】實業正米相場と肉豚取引相場(東北)

【二六・〇五】實業正米相場と肉豚取引相場(東北)

【二六・一〇】實業正米相場と肉豚取引相場(東北)

【二六・一五】實業正米相場と肉豚取引相場(東北)

【二六・二〇】實業正米相場と肉豚取引相場(東北)

【二六・二五】實業正米相場と肉豚取引相場(東北)

【二六・三〇】實業正米相場と肉豚取引相場(東北)

【二六・三五】實業正米相場と肉豚取引相場(東北)

【二六・四〇】實業正米相場と肉豚取引相場(東北)

【二六・四五】實業正米相場と肉豚取引相場(東北)

【二六・五〇】實業正米相場と肉豚取引相場(東北)

【二六・五五】實業正米相場と肉豚取引相場(東北)

【二七・〇〇】實業正米相場と肉豚取引相場(東北)

【二七・〇五】實業正米相場と肉豚取引相場(東北)

【二七・一〇】實業正米相場と肉豚取引相場(東北)

【二七・一五】實業正米相場と肉豚取引相場(東北)

【二七・二〇】實業正米相場と肉豚取引相場(東北)

【二七・二五】實業正米相場と肉豚取引相場(東北)

【二七・三〇】實業正米相場と肉豚取引相場(東北)

【二七・三五】實業正米相場と肉豚取引相場(東北)

【二七・四〇】實業正米相場と肉豚取引相場(東北)

【二七・四五】實業正米相場と肉豚取引相場(東北)

【二七・五〇】實業正米相場と肉豚取引相場(東北)

【二七・五五】實業正米相場と肉豚取引相場(東北)

【二八・〇〇】實業正米相場と肉豚取引相場(東北)

【二八・〇五】實業正米相場と肉豚取引相場(東北)

【二八・一〇】實業正米相場と肉豚取引相場(東北)

【二八・一五】實業正米相場と肉豚取引相場(東北)

【二八・二〇】實業正米相場と肉豚取引相場(東北)

【二八・二五】實業正米相場と肉豚取引相場(東北)

【二八・三〇】實業正米相場と肉豚取引相場(東北)

【二八・三五】實業正米相場と肉豚取引相場(東北)

【二八・四〇】實業正米相場と肉豚取引相場(東北)

【二八・四五】實業正米相場と肉豚取引相場(東北)

【二八・五〇】實業正米相場と肉豚取引相場(東北)

【二八・五五】實業正米相場と肉豚取引相場(東北)

【二九・〇〇】實業正米相場と肉豚取引相場(東北)

【二九・〇五】實業正米相場と肉豚取引相場(東北)

【二九・一〇】實業正米相場と肉豚取引相場(東北)

【二九・一五】實業正米相場と肉豚取引相場(東北)

【二九・二〇】實業正米相場と肉豚取引相場(東北)

【二九・二五】實業正米相場と肉豚取引相場(東北)

【二九・三〇】實業正米相場と肉豚取引相場(東北)

【二九・三五】實業正米相場と肉豚取引相場(東北)

【二九・四〇】實業正米相場と肉豚取引相場(東北)

【二九・四五】實業正米相場と肉豚取引相場(東北)

【二九・五〇】實業正米相場と肉豚取引相場(東北)

【二九・五五】實業正米相場と肉豚取引相場(東北)

【三〇・〇〇】實業正米相場と肉豚取引相場(東北)

【三〇・〇五】實業正米相場と肉豚取引相場(東北)

【三〇・一〇】實業正米相場と肉豚取引相場(東北)

【三〇・一五】實業正米相場と肉豚取引相場(東北)

【三〇・二〇】實業正米相場と肉豚取引相場(東北)

【三〇・二五】實業正米相場と肉豚取引相場(東北)

【三〇・三〇】實業正米相場と肉豚取引相場(東北)

【三〇・三五】實業正米相場と肉豚取引相場(東北)

【三〇・四〇】實業正米相場と肉豚取引相場(東北)

【三〇・四五】實業正米相場と肉豚取引相場(東北)

【三〇・五〇】實業正米相場と肉豚取引相場(東北)

【三〇・五五】實業正米相場と肉豚取引相場(東北)

【三一・〇〇】實業正米相場と肉豚取引相場(東北)

【三一・〇五】實業正米相場と肉豚取引相場(東北)

【三一・一〇】實業正米相場と肉豚取引相場(東北)

【三一・一五】實業正米相場と肉豚取引相場(東北)

【三一・二〇】實業正米相場と肉豚取引相場(東北)

【三一・二五】實業正米相場と肉豚取引相場(東北)

【三一・三〇】實業正米相場と肉豚取引相場(東北)

【三一・三五】實業正米相場と肉豚取引相場(東北)

【三一・四〇】實業正米相場と肉豚取引相場(東北)

【三一・四五】實業正米相場と肉豚取引相場(東北)

【三一・五〇】實業正米相場と肉豚取引相場(東北)

【三一・五五】實業正米相場と肉豚取引相場(東北)

【三二・〇〇】實業正米相場と肉豚取引相場(東北)

【三二・〇五】實業正米相場と肉豚取引相場(東北)

【三二・一〇】實業正米相場と肉豚取引相場(東北)

【三二・一五】實業正米相場と肉豚取引相場(東北)

【三二・二〇】實業正米相場と肉豚取引相場(東北)

【三二・二五】實業正米相場と肉豚取引相場(東北)

【三二・三〇】實業正米相場と肉豚取引相場(東北)

【三二・三五】實業正米相場と肉豚取引相場(東北)

【三二・四〇】實業正米相場と肉豚取引相場(東北)

【三二・四五】實業正米相場と肉豚取引相場(東北)

【三二・五〇】實業正米相場と肉豚取引相場(東北)

【三二・五五】實業正米相場と肉豚取引相場(東北)

【三三・〇〇】實業正米相場と肉豚取引相場(東北)

【三三・〇五】實業正米相場と肉豚取引相場(東北)

【三三・一〇】實業正米相場と肉豚取引相場(東北)

【三三・一五】實業正米相場と肉豚取引相場(東北)

【三三・二〇】實業正米相場と肉豚取引相場(東北)

【三三・二五】實業正米相場と肉豚取引相場(東北)

【三三・三〇】實業正米相場と肉豚取引相場(東北)

【三三・三五】實業正米相場と肉豚取引相場(東北)

【三三・四〇】實業正米相場と肉豚取引相場(東北)

【三三・四五】實業正米相場と肉豚取引相場(東北)

【三三・五〇】實業正米相場と肉豚取引相場(東北)

【三三・五五】實業正米相場と肉豚取引相場(東北)

【三四・〇〇】實業正米相場と肉豚取引相場(東北)

【三四・〇五】實業正米相場と肉豚取引相場(東北)

【三四・一〇】實業正米相場と肉豚取引相場(東北)

【三四・一五】實業正米相場と肉豚取引相場(東北)

【三四・二〇】實業正米相場と肉豚取引相場(東北)

【三四・二五】實業正米相場と肉豚取引相場(東北)

【三四・三〇】實業正米相場と肉豚取引相場(東北)

【三四・三五】實業正米相場と肉豚取引相場(東北)

【三四・四〇】實業正米相場と肉豚取引相場(東北)

【三四・四五】實業正米相場と肉豚取引相場(東北)

【三四・五〇】實業正米相場と肉豚取引相場(東北)

【三四・五五】實業正米相場と肉豚取引相場(東北)

【三五・〇〇】實業正米相場と肉豚取引相場(東北)

【三五・〇五】實業正米相場と肉豚取引相場(東北)

【三五・一〇】實業正米相場と肉豚取引相場(東北)

【三五・一五】實業正米相場と肉豚取引相場(東北)

【三五・二〇】實業正米相場と肉豚取引相場(東北)

【三五・二五】實業正米相場と肉豚取引相場(東北)

【三五・三〇】實業正米相場と肉豚取引相場(東北)

【三五・三五】實業正米相場と肉豚取引相場(東北)

【三五・四〇】實業正米相場と肉豚取引相場(東北)

【三五・四五】實業正米相場と肉豚取引相場(東北)

【三五・五〇】實業正米相場と肉豚取引相場(東北)

【三五・五五】實業正米相場と肉豚取引相場(東北)

【三六・〇〇】實業正米相場と肉豚取引相場(東北)

【三六・〇五】實業正米相場と肉豚取引相場(東北)

【三六・一〇】實業正米相場と肉豚取引相場(東北)

【三六・一五】實業正米相場と肉豚取引相場(東北)

【三六・二〇】實業正米相場と肉豚取引相場(東北)

【三六・二五】實業正米相場と肉豚取引相場(東北)

【三六・三〇】實業正米相場と肉豚取引相場(東北)

【三六・三五】實業正米相場と肉豚取引相場(東北)

【三六・四〇】實業正米相場と肉豚取引相場(東北)

【三六・四五】實業正米相場と肉豚取引相場(東北)

【三六・五〇】實業正米相場と肉豚取引相場(東北)

【三六・五五】實業正米相場と肉豚取引相場(東北)

【三七・〇〇】實業正米相場と肉豚取引相場(東北)

【三七・〇五】實業正米相場と肉豚取引相場(東北)

【三七・一〇】實業正米相場と肉豚取引相場(東北)

【三七・一五】實業正米相場と肉豚取引相場(東北)

【三七・二〇】實業正米相場と肉豚取引相場(東北)

【三七・二五】實業正米相場と肉豚取引相場(東北)

【三七・三〇】實業正米相場と肉豚取引相場(東北)

【三七・三五】實業正米相場と肉豚取引相場(東北)

【三七・四〇】實業正米相場と肉豚取引相場(東北)

【三七・四五】實業正米相場と肉豚取引相場(東北)

【三七・五〇】實業正米相場と肉豚取引相場(東北)

【三七・五五】實業正米相場と肉豚取引相場(東北)

【三八・〇〇】實業正米相場と肉豚取引相場(東北)

【三八・〇五】實業正米相場と肉豚取引相場(東北)

【三八・一〇】實業正米相場と肉豚取引相場(東北)

【三八・一五】實業正米相場と肉豚取引相場(東北)

【三八・二〇】實業正米相場と肉豚取引相場(東北)

【三八・二五】實業正米相場と肉豚取引相場(東北)

【三八・三〇】實業正米相場と肉豚取引相場(東北)

【三八・三五】實業正米相場と肉豚取引相場(東北)

【三八・四〇】實業正米相場と肉豚取引相場(東北)

【三八・四五】實業正米相場と肉豚取引相場(東北)

【三八・五〇】實業正米相場と肉豚取引相場(東北)

【三八・五五】實業正米相場と肉豚取引相場(東北)

【三九・〇〇】實業正米相場と肉豚取引相場(東北)

【三九・〇五】實業正米相場と肉豚取引相場(東北)

【三九・一〇】實業正米相場と肉豚取引相場(東北)

【三九・一五】實業正米相場と肉豚取引相場(東北)

【三九・二〇】實業正米相場と肉豚取引相場(東北)

【三九・二五】實業正米相場と肉豚取引相場(東北)

【三九・三〇】實業正米相場と肉豚取引相場(東北)

【三九・三五】實業正米相場と肉豚取引相場(東北)

【三九・四〇】實業正米相場と肉豚取引相場(東北)

【三九・四五】實業正米相場と肉豚取引相場(東北)

【三九・五〇】實業正米相場と肉豚取引相場(東北)

【三九・五五】實業正米相場と肉豚取引相場(東北)

【四〇・〇〇】實業正米相場と肉豚取引相場(東北)

【四〇・〇五】實業正米相場と肉豚取引相場(東北)

【四〇・一〇】實業正米相場と肉豚取引相場(東北)

【四〇・一五】實業正米相場と肉豚取引相場(東北)

【四〇・二〇】實業正米相場と肉豚取引相場(東北)

【四〇・二五】實業正米相場と肉豚取引相場(東北)

【四〇・三〇】實業正米相場と肉豚取引相場(東北)

【四〇・三五】實業正米相場と肉豚取引相場(東北)

【四〇・四〇】實業正米相場と肉豚取引相場(東北)

【四〇・四五】實業正米相場と肉豚取引相場(東北)

【四〇・五〇】實業正米相場と肉豚取引相場(東北)

【四〇・五五】實業正米相場と肉豚取引相場(東北)

【四一・〇〇】實業正米相場と肉豚取引相場(東北)

【四一・〇五】實業正米相場と肉豚取引相場(東北)

【四一・一〇】實業正米相場と肉豚取引相場(東北)

【四一・一五】實業正米相場と肉豚取引相場(東北)

【四一・二〇】實業正米相場と肉豚取引相場(東北)

【四一・二五】實業正米相場と肉豚取引相場(東北)

【四一・三〇】實業正米相場と肉豚取引相場(東北)

【四一・三五】實業正米相場と肉豚取引相場(東北)

【四一・四〇】實業正米相場と肉豚取引相場(東北)

【四一・四五】實業正米相場と肉豚取引相場(東北)

【四一・五〇】實業正米相場と肉豚取引相場(東北)

【四一・五五】實業正米相場と肉豚取引相場(東北)

【四二・〇〇】實業正米相場と肉豚取引相場(東北)

【四二・〇五】實業正米相場と肉豚取引相場(東北)

【四二・一〇】實業正米相場と肉豚取引相場(東北)

【四二・一五】實業正米相場と肉豚取引相場(東北)

【四二・二〇】實業正米相場と肉豚取引相場(東北)

【四二・二五】實業正米相場と肉豚取引相場(東北)

【四二・三〇】實業正米相場と肉豚取引相場(東北)

【四二・三五】實業正米相場と肉豚取引相場(東北)

【四二・四〇】實業正米相場と肉豚取引相場(東北)

【四二・四五】實業正米相場と肉豚取引相場(東北)

【四二・五〇】實業正米相場と肉豚取引相場(東北)

【四二・五五】實業正米相場と肉豚取引相場(東北)

【四三・〇〇】實業正米相場と肉豚取引相場(東北)

【四三・〇五】實業正米相場と肉豚取引相場(東北)

【四三・一〇】實業正米相場と肉豚取引相場(東北)

【四三・一五】實業正米相場と肉豚取引相場(東北)

【四三・二〇】實業正米相場と肉豚取引相場(東北)

【四三・二五】實業正米相場と肉豚取引相場(東北)

【四三・三〇】實業正米相場と肉豚取引相場(東北)

【四三・三五】實業正米相場と肉豚取引相場(東北)

【四三・四〇】實業正米相場と肉豚取引相場(東北)

【四三・四五】實業正米相場と肉豚取引相場(東北)

【四三・五〇】實業正米相場と肉豚取引相場(東北)

【四三・五五】實業正米相場と肉豚取引相場(東北)

【四四・〇〇】實業正米相場と肉豚取引相場(東北)

【四四・〇五】實業正米相場と肉豚取引相場(東北)

【四四・一〇】實業正米相場と肉豚取引相場(東北)

【四四・一五】實業正米相場と肉豚取引相場(東北)

【四四・二〇】實業正米相場と肉豚取引相場(東北)

【四四・二五】實業正米相場と肉豚取引相場(東北)

【四四・三〇】實業正米相場と肉豚取引相場(東北)

【四四・三五】實業正米相場と肉豚取引相場(東北)

【四四・四〇】實業正米相場と肉豚取引相場(東北)

【四四・四五】實業正米相場と肉豚取引相場(東北)

【四四・五〇】實業正米相場と肉豚取引相場(東北)

【四四・五五】實業正米相場と肉豚取引相場(東北)

【四五・〇〇】實業正米相場と肉豚取引相場(東北)

【四五・〇五】實業正米相場と肉豚取引相場(東北)

【四五・一〇】實業正米相場と肉豚取引相場(東北)

【四五・一五】實業正米相場と肉豚取引相場(東北)

【四五・二〇】實業正米相場と肉豚取引相場(東北)

【四五・二五】實業正米相場と肉豚取引相場(東北)

【四五・三〇】實業正米相場と肉豚取引相場(東北)

【四五・三五】實業正米相場と肉豚取引相場(東北)

【四五・四〇】實業正米相場と肉豚取引相場(東北)

【四五・四五】實業正米相場と肉豚取引相場(東北)

【四五・五〇】實業正米相場と肉豚取引相場(東北)

【四五・五五】實業正米相場と肉豚取引相場(東北)

【四六・〇〇】實業正米相場と肉豚取引相場(東北)

【四六・〇五】實業正米相場と肉豚取引相場(東北)

【四六・一〇】實業正米相場と肉豚取引相場(東北)

【四六・一五】實業正米相場と肉豚取引相場(東北)

【四六・二〇】實業正米相場と肉豚取引相場(東北)

【四六・二五】實業正米相場と肉豚取引相場(東北)

【四六・三〇】實業正米相場と肉豚取引相場(東北)

【四六・三五】實業正米相場と肉豚取引相場(東北)

【四六・四〇】實業正米相場と肉豚取引相場(東北)

【四六・四五】實業正米相場と肉豚取引相場(東北)

【四六・五〇】實業正米相場と肉豚取引相場(東北)

【四六・五五】實業正米相場と肉豚取引相場(東北)

【四七・〇〇】實業正米相場と肉豚取引相場(東北)

【四七・〇五】實業正米相場と肉豚取引相場(東北)

【四七・一〇】實業正米相場と肉豚取引相場(東北)

【四七・一五】實業正米相場と肉豚取引相場(東北)

【四七・二〇】實業正米相場と肉豚取引相場(東北)

【四七・二五】實業正米相場と肉豚取引相場(東北)

【四七・三〇】實業正米相場と肉豚取引相場(東北)

【四七・三五】實業正米相場と肉豚取引相場(東北)

【四七・四〇】實業正米相場と肉豚取引相場(東北)

【四七・四五】實業正米相場と肉豚取引相場(東北)

【四七・五〇】實業正米相場と肉豚取引相場(東北)

【四七・五五】實業正米相場と肉豚取引相場(東北)

【四八・〇〇】實業正米相場と肉豚取引相場(東北)

【四八・〇五】實業正米相場と肉豚取引相場(東北)

【四八・一〇】實業正米相場と肉豚取引相場(東北)

【四八・一五】實業正米相場と肉豚取引相場(東北)

【四八・二〇】實業正米相場と肉豚取引相場(東北)

【四八・二五】實業正米相場と肉豚取引相場(東北)

【四八・三〇】實業正米相場と肉豚取引相場(東北)

【四八・三五】實業正米相場と肉豚取引相場(東北)

【四八・四〇】實業正米相場と肉豚取引相場(東北)

【四八・四五】實業正米相場と肉豚取引相場(東北)

【四八・五〇】實業正米相場と肉豚取引相場(東北)

【四八・五五】實業正米相場と肉豚取引相場(東北)

【四九・〇〇】實業正米相場と肉豚取引相場(東北)

【四九・〇五】實業正米相場と肉豚取引相場(東北)

【四九・一〇】實業正米相場と肉豚取引相場(東北)

【四九・一五】實業正米相場と肉豚取引相場(東北)

【四九・二〇】實業正米相場と肉豚取引相場(東北)

【四九・二五】實業正米相場と肉豚取引相場(東北)

【四九・三〇】實業正米相場と肉豚取引相場(東北)

【四九・三五】實業正米相場と肉豚取引相場(東北)

【四九・四〇】實業正米相場と肉豚取引相場(東北)

【四九・四五】實業正米相場と肉豚取引相場(東北)

【四九・五〇】實業正米相場と肉豚取引相場(東北)

【四九・五五】實業正米相場と肉豚取引相場(東北)

【五〇・〇〇】實業正米相場と肉豚取引相場(東北)

【五〇・〇五】實業正米相場と肉豚取引相場(東北)

【五〇・一〇】實業正米相場と肉豚取引相場(東北)

【五〇・一五】實業正米相場と肉豚取引相場(東北)

【五〇・二〇】實業正米相場と肉豚取引相場(東北)

【五〇・二五】實業正米相場と肉豚取引相場(東北)

【五〇・三〇】實業正米相場と肉豚取引相場(東北)

【五〇・三五】實業正米相場と肉豚取引相場(東北)

【五〇・四〇】實業正米相場と肉豚取引相場(東北)

【五〇・四五

臺灣日日新報　第一万三千六號　A（五）

面目を一新する
臺北新公園の風致
日本趣味豊かな庭園も設け
荒れた園内を甦らす

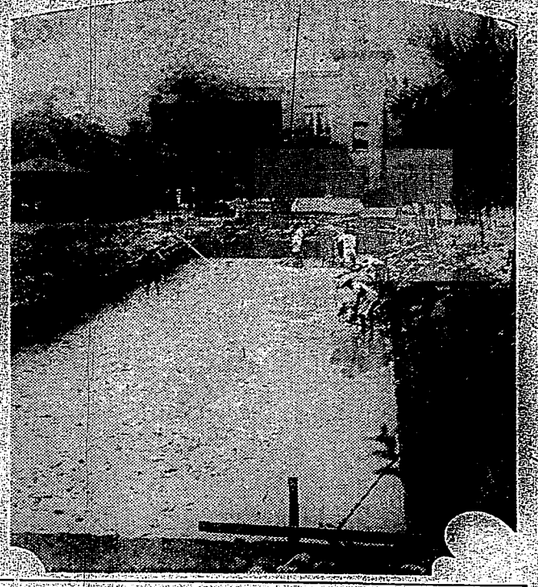

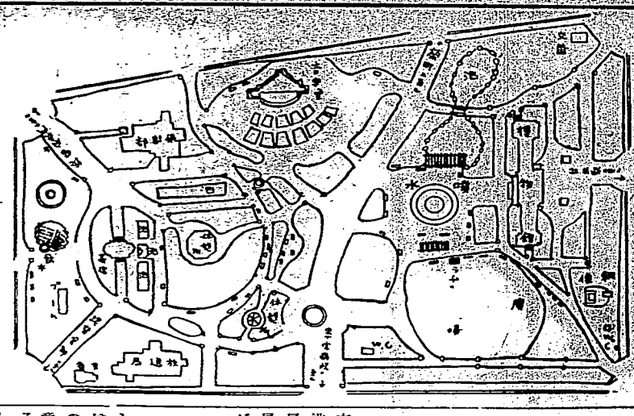

臺北市營にて昨秋の臺博以來荒らされた臺北新公園に思ひ切つた大改革を計畫し總督府太一營生課に手入れをなし臺北市民の保健厚生、娯樂の各方面から考慮し申分のない整化された明朗なる公園に更生せしむる事となつた、まづ總督官邸前と兒童運動場前との間六米、深さ四十米、十二米の二つの池を掘り、鯉、鰹、鮒、鯛、蝦、鯰、鰻、鯉、鯛、鯰、鰻、鯉、鯛、鯰、鰻、鯉、鯛

世界の珍裁判

死刑を宣告された牛や
逆さ吊刑された毛虫

S・T・N

素人にも判る胃腸病の症状とその手當法

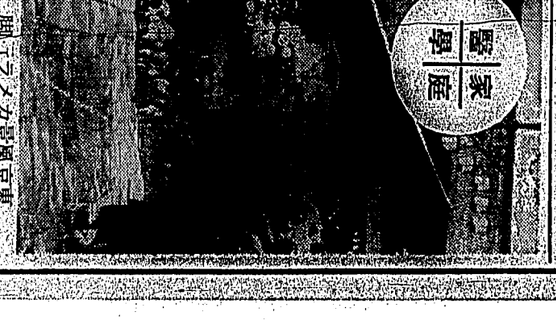
家庭看護

岡部フラメカ婦長直傳

胃腸薬の選び方

大きさ

十二指腸潰瘍

食事に關へ 胃潰瘍も輕快

岩原衫三

胃腸適藥

【胃腸藥】

胃腸病の原因

胃腸病の手當

胃腸病の食事

胃腸病の藥

胃腸病の豫防

胃腸病の治療

胃腸病の看護

胃腸病の豫後

胃腸病の合併症

胃腸病の續發症

胃腸病の原因

胃腸病の症狀

胃腸病の診斷

胃腸病の治療

祖國日本の榮譽をかけ 無敵水上軍鹿島立ち

松澤監督以下二十二名 昨夜歡呼に送られて

【東京十一日發】五輪の聖火リレー最終ランナーとしてベルリン・オリンピックスタジアムに點火した日本の榮譽をかける我が水上無敵艦隊は、下関、長崎、福岡、熊本、別府、大阪、名古屋、東京、横濱、静岡、水戸、仙台、青森、函館、小樽、旭川、釧路、室蘭の各地から選手、役員、マネージャー、コーチ、監督、後援會員等二百名の一行はそれぞれ一等車十一輛に分乗、午後七時から八時までの間に東京駅に到着、ホームは勿論、駅前廣場から構内にかけて埋めつくした數萬の歡呼の聲と打振る日の丸の旗の波に送られて、午後八時二十分、松澤監督以下二十二名の選手團を乗せた特別急行列車は、ベルリンへと勇ましい出發の汽笛を殘して東京駅を離れた。

この日、午後一時頃から東京駅構内には、早くも數萬の人波が押寄せ、ホームは勿論、駅前廣場から構内にかけて埋めつくした數萬の歡呼の聲と打振る日の丸の旗の波に送られて、午後八時二十分、松澤監督以下二十二名の選手團を乗せた特別急行列車は、ベルリンへと勇ましい出發の汽笛を殘して東京駅を離れた。

午後七時頃から、東京駅構内には、早くも數萬の人波が押寄せ、ホームは勿論、駅前廣場から構内にかけて埋めつくした數萬の歡呼の聲と打振る日の丸の旗の波に送られて、午後八時二十分、松澤監督以下二十二名の選手團を乗せた特別急行列車は、ベルリンへと勇ましい出發の汽笛を殘して東京駅を離れた。

現在より東寄りに 遷座するのが至當

きのふ打合會で本郷博士から

實地調査の報告

昭和二十六年度より向ふ四ヶ年繼續で實施する遷座神社敷地大整理に關し調査の爲め遷座神社の本郷博士はその調査を了したので同博士の歸任を俟つて調査報告の發表を兼ねた敷地打合會が十一日午前九時から官舎公會堂で行はれた。

出席者は、内務局長、深川文部局長、今川社寺課長、松岡市尹、土野、石井、木原、中島、高橋各課長、出張、本郷博士より現在の遷座神社はその位置が山の裾に當り鎮座して居るのが神社の尊嚴を保つ上から見て適當ではないから敷地を變更するとすれば神社は現在の位置より東寄りの方に遷座せねばならない、從つて山よりになる爲め、なるべく現在の位置に近い方がよいとの意見が出たが、本郷博士は、遷座は

現閣與我黨不容時　不久責任內閣出現

町田民政總裁演說

東京十一日電。町田民政黨總裁。十日在九州內各縣支部總會。定例懇談會。全國觀衆數萬人。聽衆中以市會議員若干名最多。而推薦標準。以奉給五十五圓以上。且動產一年。過之中校以上畢業生。或具有同等之資格者。訂來十六日。與三輪內務部長。爲委員長。官房及內務部內各課長。爲試驗官。試驗實力。而五十七名。

臺北州施行　判任官試驗

臺北州當期人事公表。將由州總內及州下各市郡役所雇員中。對有資格者。課以簡單筆記及口試。而由成績優秀者。新登用判任官。業由州廳內各課長。及市尹。郡守知事。推薦有資格五十七名。其中以市街之二十五名。爲最多數。而推薦標準。以奉給五十五圓以上。且動續一年。過之中校以上畢業生。或具有同等之資格者。訂來十六日。與三輪內務部長。爲委員長。官房及內務部內各課長。爲試驗官。試驗實力。而五十七名。

小公學校教員不足　將擴張各師範學校

督府文教當局方講究中

本島師範校。有臺南。臺北二師。二師之四校。每年卒業生。約連二百五六十名。然猶感近小公學校。每年增加二百學級以上。且每于教員異動期。更因辭職。或死亡等。缺員不少。故僅以島內師範學校畢業生。不敷所用。於是自三年前。即由總督府文教當局。方講究中。擬擴張各師範學校。增加募集。俾急應現。況此後現在師範學校。增加募集。俾急應現。況此後現在師範學校。增加募集。俾急應現。況此後現在